朝鮮日報

發行所 京城府水標町四三番地 朝鮮日報社
編輯兼發行人 金容照
印刷人 金邦柱
電話 光化門三七二番 振替口座京城四〇九九番
(購讀料) 一個月八十錢○郵稅一個月十五錢○六個月先金五圓四十五錢○一年先金十圓八十錢
(廣告料) 五號活字十五字詰一行金一圓卄錢○特別欄內金二圓○四號活字十字詰一行金二圓七十錢○二號活字七字詰金二圓四十錢○特別倍額

急激한恐慌에 包圍되여破滅코저하는經濟
目下우리의生活現象에서鑑하야

우리는스사로우리의生活環境을顧察할새에 누구나現實의 苦痛을 나目下의悲哀에『울』지아니하는者가잇다그리하야다시未來를생각할새에는宛然히우리의頭上에最後의弔鐘이最後의時刻을促함과如한恐怖와戰慄이닷토아이러난다엇지하야우리의將來는이와갓치暗憺한가恐慌과逼迫과破滅의程度는昨年보담도今年이오昨日보담도今日이라는急激한潮流로化하야흘너간다우리는이러한潮流의急激한形勢에잇서々는果然살수가업다는것이다

보라過去를歷々히例證하기에는너무나張皇하다爲先目下의現象으로말할지라도우리의唯一한生産은農業이라그럼으로우리의生活程度는오직農作의好況과不況으로標準하지아니할수업다今年의稻作豫算高가一千五百五十萬石을突破하야昨年보담約四分强의增收라한다今年夏間에西關一帶의未曾有한水災로因하야農作物의被害가莫大하엿스나年事의豊稔이優히西關의被害를補充하고도오히려더이와갓치有餘의收穫을示하엿스니이러한豊作高와此에對한勤勞의能律은果然昨年에比하야隔世의感이잇다그러나一千五百萬의小作細民들은더욱이昨年보담도納稅의途가無함을絶叫하는것은그우슨까닭인가이點에잇서서觀察할진댄우리의生活現狀은農作의好況과不況에도基因함이아닌것을알수가잇다한다

비로소우리는우리의生活을爲하는獨特한保障이업슴을此에서切實히알수가잇다年事가豊稔하여도穀價는너무나低落하는까닭이다自由의生活은困難하여도外來의苛酷한影響은避하지못하는까닭이다換言하면金融伸縮이나物價調節이나産業保護이나하는모든經濟政策은다特殊한우리朝鮮人의生活를本位로하는保障이업는까닭이라한다우리는元來工業文明의産業舞臺에在하야는能히그들과步調를共히할資金도技能도經驗도업다그러나間或此等事業에着手하는者가잇다하드라도그들의大規模的競爭場裡에서는到底히擡頭할수도업스며또擡頭케하는保障이업다그리하야그融通을圖하는機關의資金은漸次朝鮮으로부터日本에移入하는現象이엿고또今番日本震災의影響을蒙하야各銀行의貸出緊縮이모다金融絶乏을促한셈이다

이와갓는過程에잇서々우리는恐慌과逼迫과破滅의經濟的悲哀를絶叫하게됨이오곳特殊한우리의生活을本位로한特殊의保障이업는까닭이엿슴은明若觀火의事實이라한다그러함으로우리의生活을本位로한金融伸縮이라던지物價調節이라던지産業保護等의모든經濟政策이特殊한우리의生活保障의任에當한다하면비로소우리는「살수업는」現實에서「살수잇는」現實을建設할수가잇다元來「우리는우리이다」그럼으로우리의悲哀와苦痛을업시기爲하야死地에陷入하는우리의經濟的生命의挽回를爲하야奮鬪할者도努力할者도오직우리를自身以外에는그누구도업슬것이라한다

그럼으로우리는「살여달나고」絶叫할곳도업고 서라「살여줄」그누구도업는것을切實히認識하는以上에는우리는스사로우리의悲哀와苦痛를共히하며奮鬪와努力을共히하야우리의生活保障을우리가스사로求하여야할것이라한다上述함과如히우리의經濟的生命이모든恐慌과逼迫과破滅의機運에在하야急轉直下의勢와如히挽回의途가無한死地로陷入하게된根本動機가特殊한우리의生活에特殊한保障이업는곳에잇다하면우리는이保障이업슴을말미암아우리의最後의弔鐘소리만기다릴것인가안이다『死地에陷한後에야生한다』는말은果然우리의環境을가라치는信條가될格言이다그럼으로우리는이死地에서生을求하라면오직이러한信條를가진우리스사로의奮鬪와努力뿐일것이라한다

資本主義社會의學術的考察 (四〇)

社會政策은今日組織의害惡을緩和하고저하는것이오그것을根本的으로絶滅하고저함이아니다私有財産制度를破壞하고或은資本家階級의存在를否定하는事實을決코是認치아이한다 勞働者는今日社會組織의敗北的方面을代表하는것임으로本來의性質上 勞働者의利益이라는것은업다고論評하는것이論理的이지마는이에社會的幸福을增進코저하는것이社會政策이다 이것을適當히制限하야階級의軋轢을防禦하는것으로目的을삼는다 社會政策의實例로는工場法 諸種의勞動保險 職工組合法 最低賃銀法等의施設이잇다 그리하야社會政策이盛行할지라도貧困者는亦是貧困者의運命을負하는것이지마는 此等의施設에依하야勞動階級의眼前의幸福은 多少增進되는것은事實이다

社會政策은그自身이우는哲學的根據를가지지못하얏다 吾人은經濟生活의改革에基督敎라는것과갓흔宗敎的迷信과 人道正義라하는것과갓흔形而上學的標語를가지는것을絶對로排斥할뿐아니라 單純한實利的見解에滿足하지안는다 社會政策을合理化하는哲學은잇더한것인가 社會改良이라는觀念은如何한理論的背景에依하야莊嚴化하는것인가現在組織의合理化에對하야如何한科學的機成을가젓스며資本家的制度로부터發生하는모든害惡은社會政策에依하야그全部를緩和할수잇는것인가 以上의모든問題를說明하지아니하면 社會政策은한過渡的地位를脫치못할必然한運命을가진것으로思料한다

그러나社會政策을唱道하는學者는반드시그不純한動機에依하야唱道하는것은아니다 그는人間의人間을憐憫한다는것과갓흔 우서운思想에서出한것이아니다 (日本의社會政策論者中에憐民家가엇슴은悲憤할事業이다) 또한自己階級의利益을擁護하기爲하야卑劣한것에이니다 宗敎는他의激然한愛他心에서出한것이아니다 그標的은社會의平和라는것에잇다

吾人은社會政策이今日의社會組織을解剖함에不充分하고 싸라서無産者階級의隷屬狀態를참으로改革하라는것이안인것을信하는同時에 그로써將來의社會에對하야全然히價値가업는것이라고도하지안는다 社會政策의施設에는將來의社會에參考될材料가不少하다

中東鐵道의始末記 (八)

此時를當한中華官廳은 治安을維持하며中外商民의生命財産을保護할起見으로道內에臨時警察局을設置하고軍隊을加派하야鎭壓保衛의任에當하더니 그後에도依然히露國의治安이竟히恢復이못되는지라 이로부터中華政府는東省鐵道가吉黑兩省에綿亘하야華露兩國人의雜居하는地로國際的關係又는華露治安의問題上事務形勢가內地와同一치안은즉警察의編制도他省과一律로하기가實難하다하야民國九年十二月에沿線一帶의警察行政을特別區域으로劃歸하엿다

그리하야特別區警察總管理處를哈爾賓에設立하고全區內地方警察行政의事務를統轄하니全區內의警察이約二千五百餘兵이라 그鐵道의警察은鐵路警察處로부터管理하야써區別을示하니 特別區警察管理處에서警察權을施行하는區域은哈爾賓으로부터中東鐵路를沿하야南은長春에 西는滿洲里에 東은綏芬河에至하는데 全線을五區에分하고每區에總署、分署、派出所、分駐所를各設하니各區의管轄하는地點은左와如하도다

第一區 哈爾賓道內及其附近八站三十六棚、秦家岡、馬家溝、香坊顧香屯等處
第二區 哈爾賓車站으로부터長春에至하기까지
第三區 哈爾賓으로부터綏芬河에至하기까지
第四區 哈爾賓으로부터北으로免渡河에至하기까지
第五區 海拉爾로부터滿洲里에至하기까지

此外에도保安警察隊、保安警察馬巡隊、警察衛生隊、探訪局、消防隊、水上警察署等이別有하니라

鐵路警察處는元來路局露局長에게隸屬하엿던것인데民國十年四月에中東鐵路督辦에歸附하야그經費도總히路局으로부터支給하며沿線各站의所有한鐵路警察이그節制에統歸하니그責任上鐵路沿線의秩序와治安을維持하야各站及各材料廠또는鐵路産業其他의一切事項을保護하는지라

新社會의建設 (九)
康永源

要컨딘우이리아므、모리스는現代와如히奴隸制度支配下에는眞實의藝術을發生치못한다고 痛感하엿다 彼가必然的으로今日의資本主義的組織에對하야 反逆者될運命을持하고잇든바는 彼의最히忠實한生活의叙述者인마게입敎授의名著를讀할지라도 갓가히말하면그에서-야의回想錄을見하드라도明瞭히理解할것이로다

二、모리스를中心한 社會主義運動

우리는、모리스가公然으로서社會主義運動에參與한것은千八百八十三年一月十三日에其當時社會主義宣傳의機關으로서起한것이다『民主同盟』에加盟함으로부터始作된것이다 더욱일로부터以前彼가活動한公共的運動은多少잇다 假令千八百七十六年에는中世期에設立된歷史的建造物의保存維持를하기爲하야『古代建造物保護協會』의設置에努力하고 스사로其의幹事가되여資金과努力과를提供하엿다 又同年『東方問題協會』라는것을이르키고 英國政府의東洋政策을攻擊하고 露土戰爭과갓흔것을該會의會計가되여서活動하엿다 그리서戰爭을開始할것이안이라는것을同會에서는『勞働者에게檄한다』는말을宣言書로發布하엿다

이는우이리암、모리스가스사로執筆한것이고其의冒頭에戰爭의責任者는누가되느냐는것을問하고英國을戰爭의渦中에投하는者는株式取引所의貪欲인賭博者와軍隊의怠惰한將官 各種俱樂部의欺瞞者戰爭에依하야何等의損失를感치못하는者와朝餉의食卓에供하는與奪的戰爭報道를欲求하야잇는御用商人等의所爲이고 彼等은富裕階級의走狗인것을알지못할뿐만아니라此等의者가勢力을掌握함에는吾人의向上을杜塞하고 自由를剝奪하야 無責任한資本家를爲하야永遠히隷屬함에至하는事는明白하다고云々하엿다 이에依하야見하건된모리스는政府의政策은支配者階級의傀儡이니信念으로부터被治者인勞働者에게檄한것이다 然이나戰爭은漸次群衆의共鳴한바가되기쌔문에모리스는벌서政治運動으로서는到底히社會의改革은不可能하다는것을自覺하고政治運動을斷念하엿다 當時彼가友人에送한書翰의一節에曰『自己는政黨政治는보지안키로하엿고 一切斯와如한事에就하야는頭를煩하지안키로하엿다 新聞도볼마암도업고 自己의일에만專혀從事할생각이다』고하엿다

政黨政治에斷念한모리스는가장根本的인運動에依하지안이하면社會組織의變革은果然極難할줄을思하엿다 卽支配者階級의政治的權力을打破함에는其의經濟的勢力을驅除할必要가有하다고생각하게되엿다 그서문에社會組織의改造를直接으로目標로할社會主義運動이안이면안된다는것을感하고 곳其當時創設된『民主同盟』에스사로進하야加盟하엿다

民主同盟은힌리、엠、하인드만의主唱下에된社會主義의宣傳機關으로서 憲章黨運動以來沈滯하야가는興奮을업섯다 社會的雰圍氣에一大振動을與한것이고其의設立當時의具體的方針은確然으로서엇지는안엇스나 其의思潮는純然히말키시얀이고其의趣旨는資本主義의打破에基한社會主義的社會組織의樹立에잇다 그러서其의會員의增加는그러케顯著하지는못하엿스나英國의著名인社會主義者의大部分假令에두ㄴ스트、마스코、포인스、에리나ㅡ、마스、토니、아、우에리아므스、치야ㅡ므스、쓰도날드하티ㅡ、크우렐시에等이會員이엿다 哲學者로서有名한에도ㅡ스트、바ㅡ스크스의紹介에依하야民主同盟에加盟한모리스는急히社會主義의經濟方面의思想에硏究를始作하엿다

新經濟學說에對한硏究 (三)
上海 玉觀彬

現代生産方法의缺點이有二하니하가지는『資本私有』라日今大工業時代는以前農業時代나手工業時代와不同하야簡單한工具와些少한資本으로生産케되지못한다資本을私有로하는者라야工具를가지고做工産할수가잇스며또資本家自己는親히做工치안코勞働者를雇用하야生産케한다資本이업는者는오직自身의勞力을有한者에게賣하야糊口나하고做工의利益은資本家에게歸케됨으로其結果로生産의事業은더욱發達되여雇人的遊惰階級을被雇한勞苦階級에게서分離하기를더욱顯著하게되얏다그리하고또한가지는『生産過剩』이니自由派의經濟學院이得勢한以來로現代産業界는完全히資本家의自由競爭에放任하야實로無政府狀態에陷하얏나니生産品의種類와數量에對하야國家의統計調節을不受함으로因하야資産家가乘機投資하야産額을爭加하더니忽然히一朝에供給이需要에超過하야드디여生産過剩으로經濟界의危機를發生케하얏도다

現代分配方法의缺點으로말하면卽剩餘價値니勞働者의血汗으로生産한物品이資本家에게만分配되고하는것이라例컨된年前上海에서엇던紡績工場이資本金一百萬元을가지고一年동안에一百萬元의利益을獲하얏는데工人은二千人을用하야每月工人每人에게工錢八元을平均支撥하니一年間工錢의金額이不過十九萬二千元이고支配人以下各職員의報酬가不過十萬元이오資本家의利息을決定利率(中國政府의)二分으로計算하면二十萬元이라都合四十九萬二千元이니其差引殘額五十萬八千元은다資本家의財産이되엿다日夜로血汗을流하야勞苦한工人에게는二千人의게僅々히二十九萬二千元을分配하고鴉片이나먹고妓妾이나다리고놀기만하든少數의資本家에게는七十萬八千元의巨額의配當을힛다此等分配方法은아모사람이라도公平하다할수업나니有産階級도良心에自問하야未安함이잇스리라한다

要컨덴生産方面에는資本私有와生産過剩이缺點이오分配方面에는剩餘價値가缺點이라此缺點을校正하야現代의經濟的危機와社會의不安的狀態를救濟코저하는것이卽吾人의新經濟學說을硏究하는動機라할지로다

三

新經濟學說을硏究할必要가무엇인가?吾人이何種學說을主張한다하든지만일不可能한事實을主張하면此는一個空想에不過하나니月世界의鑛山採掘과極樂國의通商條約갓흔것은空論空想이라新經濟學說을硏究하는것도能히現代社會에實行할수잇는與否를몬저知得할必要가잇나니新問題를硏究함에는爲先資本主義의來歷을밝힌後에다시現代資本主義의危機를考察하고然後에結論에止하려한다

資本이란무엇이냐?即土地、鑛山機器、房屋一切生産의必要한工具라工具업시는生産키不能한것이며此本錢업스면利息업는것과갓다故로資本이라稱하는것이니紙幣는金錢의代表요金錢은資本의代表라所謂資本主義라는것은即自己는一折을不動하고다만他人을雇用勞役케하야其利益을坐收하는것이다資本은社會的勞働力의積成한바니社會上最甫要物이라天下何人이든지資本에對하야能히反對할者는업고或者가反對하는것은私有財産的資本主義뿐이라 資本主義의歷史는엇더한지已久하니漁獵時代로부터雇人獵하거나又는人에게機具를借與하야利益을分得한事가有하니此亦近代資本主義의性質과相同하다農業時代에는 傭人耕作이나 買奴耕種으로因하야資本主義가더욱顯然하얏스나近來工商業時代의資本主義는性質이古代로더부러相同하되程度의差異는天이判異하다近代資本主義의發達된最大原因이有二하니(一)은交換方法의進步로由함이라古代에는物々交換으로因하야資本이容易히積聚치아니하얏다假令十萬張의牛皮로써十萬石의米를交換하며輸挽堆積키容易치안엇다其後에金錢으로實物을代表케하는方法을發明한故로資本主義가隨하야進步하얏고最近에는紙幣로金錢을代表하야使用함으로交換方法의發達方法이更進一步되얏고銀行制度가發達된以來交換方法이더욱發達되야古代에比較하면雲泥의差라交換方法의發達로하야資本主義도더욱그比例로發達되얏다

北路片々
萬紫千紅의沿線
狂波生

十月十六日아침七時半이다 出張命令을밧은지라 前날밤에注意를만히하얏이엿든지 늘니여일어나니七時三十五分이다 그리서우엇洗手할시이도업시手巾하나가지지못하고停車場으로向하얏다 몸에가젓다는것은今般震災當時에甘粕兒에게慘殺을當한大杉榮君의『가난한자를엇지할가?』라는冊한卷과原稿紙몃張뿐으로더할수업시簡單한旅裝이엿다 京城驛頭에는共進會를보고도라가는團體로因하야至極한混雜을이루엇다 定刻이되자汽車는써낫다 그러나벌서아참바람이잇지나치운지 지을洋服에도오히려더치움을늣기게되얏다 車는龍山을지나서 右便으로漢江을끼고 左便으로는南山을안고京城의南端을안고돌게되얏다 나는京元線을탈세마다 이곳을지날적에는空然히깃거워진다 한便은山江에는아참부터배잇는낙시비果然京城에서는 구경하랴구경하지못할勝景이엇다 련기로는 蘇局의『포푸라』나무 아참안개에우처서마치美人의세로히그린눈섭가든것도 엇지못할漢江邊의景致엿다

그러나의달은汽車는 살가치지나서 의처롭게바리보지도못하게한다 往十里 淸凉里를차레로지나서는 검은煙氣를吐하며北으로北으로 작구다리난다

陰曆으로지난달二十三日에 一山鄕에를갓다가오느라고 一山이지갓다온後에는 市外에나오기는二十餘日만에처음인모양이다 市中에잇슬적에는 그리조흔줄몰낫것만여긔는것은農村生活이다 아참부터들에는 男女老少가덥히여서 市外를나오고보니 참으로爽快하기짝이업다 그러나도神聖한農作物을收穫하기에뛰우밧분모냥이다 或우는넘고或는비고하노라고西面에서奔走히일을한다 인든것政府를지니어고東豆川에이르럿消遙山으로丹楓을차저遠足을가는듯한普通學校學生百餘名이때를며내린다 해는벌서午正이나거의되얏고 오로고너리는乘客들을조容然히서를생연데 나는疲困함을이기지못하야그대로잠이드러버렷다

實地應用 演說方法
一冊五十錢 ◎送料九錢 ◎二冊以內要先金
回 難關을開拓하라는萬有를創造하라는現代靑年諸君이여!!
川世路錢의險路稱에여는저此方法을修鍊치안코는前途의道가茂하리니 二十世紀雄辯劇壇에利를是圖하거든저어모此一篇의冊子를求讀하며千人을比較하보담萬馬를揮動할보담 그力量은三寸舌이偉大할것이다?

靑年의獨立生活
回 아 諸君이여 前途有望한靑年諸君이여!!
우리는우엇보담도第一먼저眞實한方法으로 엇더하게하얏든지獨立이다獨立的生活이니本書는 우리朝鮮靑年의因襲的息慢한態度를打破하고進取的發達의氣質을養成키爲하야 爲先諸君의獨立的生活에가장必要한最善한方法과要領을陳述하얏도다?
一冊五十錢 送料九錢 二冊以內要先金

●此外各種新舊書籍을具備하옵고都賣散賣하오니多小不拘하시고注文하시면迅速酬應하겟삽니다
發賣所 京城堅志洞五十一番地 振替京城九五四五番 廣韓書林

春園 短篇小說集
李春園著
定價壹圓 送料十一錢 (地方注文必要先金)
數年前에『無情』、『開拓者』、『어린벗에게』의三篇小說로 著作하야朝鮮文壇의基礎를確立한春園은그獨特한理想主義人道主義的藝術觀과人生觀의立脚地에서 本書를發表하게되엿다 현단 本書中에收集된諸篇은現代의最高潮의理想의表現일것이요 現代靑年男女의純潔한心琴、가장熱烈한情調를彈鳴할것이다。作者는그序文에가장眞摯하고敬虔한語調로『이短篇들은 그리도 ㅣ生命의一片들이다 살앗던 뜨나던 나精神의아들들이다』하엿다 本書는現代의思想과文藝에一新紀元을劃하고야말것이다。아마 여러분敬虔하고熱烈하고全生命的인作品은朝鮮文壇에初有한것일것이다
發行總販賣所 京城鐘路三ノ四四(宗廟압) 振替京城一二〇五四番 興文堂

大高風淸한此時服藥家의苦待하든此日 本商會特色은三週年紀念으로熱誠을表하나이다 ○藥은材料를擇하야니너면効力이無합니다 貼藥에價格은大略左와如함
十全大補湯 特劑三圓五十錢 上劑二圓七十錢
六味湯 特劑三圓五十錢 上劑二圓五十錢
八味湯 特劑三圓八十錢 上劑二圓
倍四物湯 特劑一圓卄錢 上劑一圓
雙和湯 特劑一圓二十錢 上劑一圓
補中益氣湯 特劑二圓五十錢 上劑二圓
附子理中湯 特劑二圓五十錢 上劑二圓
肥兒湯 十貼 特劑一圓八十錢 上劑一圓六十錢
水土湯 卄貼 特劑三圓四十錢 上劑二圓四十錢
六味丸 特劑四圓 上劑三圓
京城府授恩洞三十二番地 蔘茸唐草材直輸入
藥種貿易 朝鮮商會
振替口座京城一〇二八六番

開院謹告
一、診療科目 內科小兒科 産婦人科
一、診療時間 自午前八時 至午後九時
京城府授恩洞九二番地
進誠堂醫院 女醫 鄭子英

佛敎濟衆院治療室

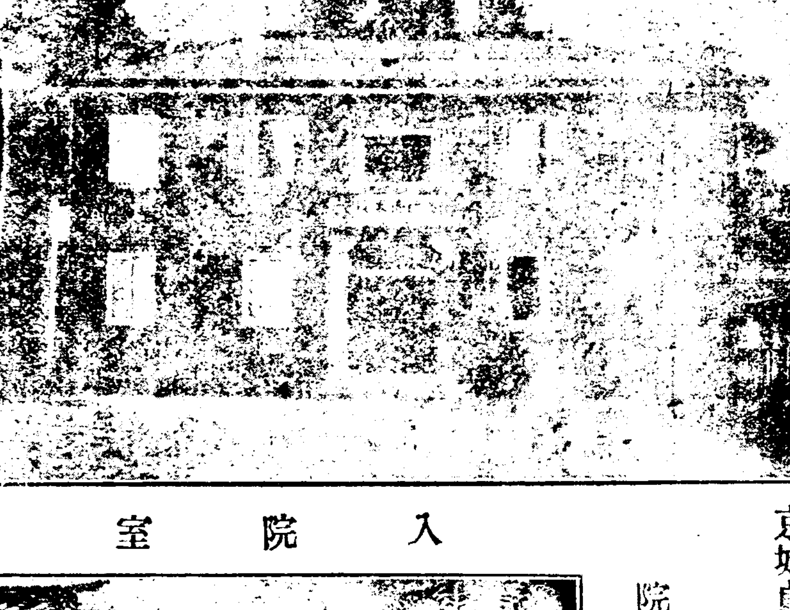

入院室

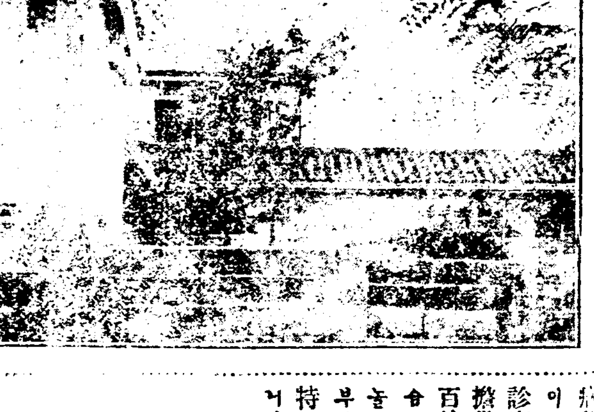

佛敎濟衆院
京城貞洞一番地의八號 (舊德壽宮永成門內) 電話光化門五二六
院主 李晦光 張一白
우리朝鮮사람의 佛敎濟衆院이設立되엿습니다
病患에辛苦하시는여러분을爲하야、景致조코、空氣도新鮮한、서울南永成門안에서로이病院을建築하고모든設備를充實히하엿스며各科內科 外科、小兒科、産婦人科、眼科、皮膚科、耳鼻咽喉科、齒科、花柳病科를別置하고日本、米國、露西亞醫學에各各經歷이만흔高名한專門醫師들이擔當하야極히 親切하게診察하며또藥局에는藥劑師가잇서서 調劑의責任을擔當합니다特히入院하야治療를바드실분을爲하야百餘의病室을設置하고衛生上모든 施設에遺憾이업슴은勿論일뿐더러入院料와藥價는 左記한바와갓치눅일마음으로廉하외다學生을爲하야 每日午後四時부터五時까지한時間을더診察합니다 特히婦人患者를爲하야婦人科에는 女醫師가診察합니다
但今般副業共進會會員의對하야는半額으로治療홈
左記
藥價 一日分 十五錢
入院料 三等 一日 一圓 二等 一日 二圓 一等 一日 四圓

廣告
菊秋之節 空氣新鮮 山水淸趣 料理澹泊
東大門外新設里 遇仙閣 主白

百濟病院 釜山府草梁
院長 醫學士岡山 崔鏞海
醫學士熊本 江里口春志
副院長 醫學士長崎 福永正義
電話一六二七

日本語學音語篇
偶丁林圭先生著
菊版美本洋裝◎定價二圓◎送料十五錢(要先金)
現今數多한日本語學者中에第一權威는勿論偶丁林圭先生이오先生著作中에第一權威는日本語學音語篇일것입니다此書가多年絶版이야各地人士가遺憾으로여기든바今에刪訂止하야發行되엇사오니速히購讀하시요
發行兼總販賣元 京城府堅志洞六〇 電話光化門一七七 振替京城八二五五 朝鮮圖書株式會社

金東仁創作集第一輯 목숨
復活한創造社의第一事業
定價金壹圓 送料十五錢
京城府大門通一丁目十七番地
發行所 滙東書館 振替口座京城七一二番

中國政局

曹錕懷柔策失敗
奉天派는握手를反對

(奉天電) 曹錕氏로부터國家統一의目的을爲하야其步調를同一히하자는提議에對하야奉天派의會議에서는種々의議論이有하얏스나要컨대張作霖氏가今에卽時曹錕氏와握手할時機가아니라는意見에一致한지라然이나和平이라는其主義에는元來부터反對치아니함으로萬若和平會議를開할境遇에希望이有하면奉天側에서出席하야도可하다는意向이니卽曹錕氏의張作霖氏懷柔策은全히効果가업스며尙且最近에張作霖氏가直隸派에對하야惡感을抱한一事가有한바此는直隸軍이演習이라稱하고山海關으로부터二個中隊의兵士를關外에進出케한事이라昨年奉直講和條件에直隸派의軍隊는萬里長城을超越치아니하게되얏거늘演習이라할지라도關外에出進한까닭은確實히戰意가有함을表示한것인故로奉天側은一層警戒를嚴重히하지아니치못할것이라더라

英國對中外交成功
明年六七月以內에歸定할意向

(北京電) 英國의對中外交는鐵道警備提議書를비롯하야上海의港灣改修、揚江의共同警備、統一促進勸告、外債整理에伴한財政監督提議、關稅會議開催等事에着手하야來年六七月々지는大體歸定할意向이라大抵華盛頓會議後國際協調主義를各國이皆異議가無한中에英國은日英同盟이消滅하고日露交涉이順調로進行하는故로協調에는安心하얏스나尙且右顧左眄의狀態이러니日本은震災로因하야誠意로써協調를守함이明白하게되고日露交涉도某國의策行動으로因하야一時挫折됨과如하고又米國의態度는華盛頓에서英國大使로因하야確認하고中國政府의外交策은外交團에依賴하기外에는不得已한事情이有한故로英國의對中外交가順調로進行할機會를得하얏더라

全國學生排日檄文
旅、大回收、條約廢棄主張

(奉天電) 在北京全國學生聯合會는最近安東中國青年會에如左한排日檄文을送하얏는데同地의中國青年等은此에共鳴하는者가多하야不遠間何等의具體的運動이될지도不知한다는바卽其檄文의要旨는如左하더라

一、各學生은團結하야中國文化運動의中心機關이될事
一、極力鐵道共管에反對하야旅順大連의回收와二十一個條의廢棄를主張할事
一、旅大問題의解決까지는依然히兩國의經濟的斷交를主張할事
一、各學生은農商工各實業界를提携하야民國의實力向上에努力할事

上海學生示威運動
巡警과衝突

(上海二十三日發電) 上海의男女學生二千餘名은收賄議員廢止의示威運動에起하야巡警과衝突한結果主謀者四名이逮捕되고又學生八十餘名은重輕傷을負하얏다더라

上海附近戰爭說
盧齊兩督軍々事準備

(上海通信) 浙江督軍盧永祥氏江蘇督軍齊燮元氏間의軍事行動이頻々하야上海附近에서不遠間一大戰爭이勃起하리라는說이近日上海中國人間에流傳하야中國人市街에잇는者中의一部有產者는租界內로避難을準備하는者々지잇다는데果然兩省督軍間의今回曹錕選統承認與否問題로因하야戰爭이起하게될는지는一疑問이나何如間盧永祥氏가어디까지던지否認한다하면直隸派에서默過치안을지며戰爭々지도勃起될는지도不知라더라

京漢線土匪襲擊
驛長及從業員捕虜

(北京二十四日發電) 二十三日午後一時北京發漢口行特急列車는同日午後五時河南省鄭州南方에서約八百名의土匪에게襲擊되야旅客은掠奪되고鐵道警備의軍隊는此를擊退하얏스나驛長及從業員은捕虜가되얏다더라

鐵道警備署長任命
中國이自主的警備에着手

(北京電) 中國政府는自主的으로鐵道警備를行하라하는計畫에其後에一向進捗치아니하더니今에鐵道警備署의設立을斷行하고該署長으로閻宗浙氏를任命하야敎練所가設立된後計畫과如한鐵道警備를實施하고外交團의提議에對應하기로하얏더라

孫文批難通電
議員捕縛令反對

(北京電) 最者孫文氏가南方諸員中憲法會議에出席한者에게捕縛令을發함에對하야三十餘名의在京民黨議員은孫文氏를批難하고如左한通電을發하얏다더라 孫文氏는最者在京民黨議員捕縛令을發한바此는 如何한法律에基因하야發한것인가今에憲法이制定되야國基가安定하얏거날何時々지라도臨時約法에從할必要는無한지라君等이總統選擧에參與한것은法令에依하야議員의職責을盡한것이니決코違法이아니라孫文氏도私를棄하고公에就하야大局에注意함을希望하노라

廣州灣還附要求

(北京電) 中國外交部는佛國公使에게華盛頓會議의議決에基因하야速히廣州灣을還附하기를望한다는要求를提出하얏다더라

死刑適用反對
露國新聞所論

(哈爾賓電) 中國에서治外法權國以外의在留外國人에死刑을適用하기로決定하얏는데露國新聞『ㅅ와리야』紙가大反對의社說을揭하야曰文明國은社會의秩序를維持하기爲하야死刑의適用이必要치아니하고特히在留外國人을決코中國의主權을犯하는暴擧를演치아니할것이어늘今에更히死刑을適用코저함은外國人의大恐慌을惹起할大問題라하얏더라

歐米情報

獨逸國益々混亂
社會主義者及勞働組合總罷工

(伯林電) 獨逸社會主義者及勞働組合이再次總罷工을決行하고無產階級에對하야武力的壓迫에反抗하기를命하얏는데一群의婦人은佛國占領地警察及商店을襲擊掠奪하얏고目下佛國占領地域에在한三萬八千의鐵道從業員은此罷工에加盟하리라하더라

獨逸漢堡暴動
共產黨員이人民을煽動

(伯林二十三日發電) 漢堡에起한暴動은千九百十八年騷動以來로重大한것이니共產黨은盛히人民을煽動하고市郊外의境界防柵을設하며各州에衝突이有하야多數死傷이有하얏고尙且報道는一次破壞되얏스나軍隊로復舊되얏더라

「라인란드」共和國
十月二十一日正式建設

(巴里電) 『라인란드』共和國은二十一日午前四時에『에스타샤페르』에서正式으로建設된바一般의公共建物은全혀分離派에게占領되고市廳에는『라인란드』共和國旗를高揚하얏스며共和國當局은布告를發하야一切의敵對行動을禁止하얏는데獨逸의警官隊는目下에全혀不干涉의態度를取한다더라

「라인」獨立運動擴大
各地에共和國樹立宣言

(巴里電) 『마인쓰』로부터巴里에到着한佛國側의報道에依하면同地方에在한『라인란드』共和國派의運動이漸次勢力을擴大하고分離派는二十日『구로스게로ㅣ』市를占領하얏는데同所의警官隊도亦是同運動에參加하고『루쏘세ㄷ하임』及『스다ㅣ케ㄴ부르크』兩地도共和國獨立을宣言하얏스며尙且『스타ㅣ케ㄴ부르크』의警官은武裝이解除되얏더라

分離派市民衝突
形勢危急

(伯林二十三日發電) 『고부렌쓰』市民及分離派가衝突하야十名이負傷하얏고『마인쓰』에서도同樣의衝突이有하야二名이負傷하얏고『도데스데ㄴ』來電에依하면中央政府軍은同市를占領하얏고索遜에서는五萬軍隊가集中하고『네라샤페ㄹ』『부라밧파』의市民及警察은分離派를驅逐或擊退하얏고『위스바데ㄴ』來電을據한즉分離派가同市를占領하고市民이彼等을驅逐하라하는故로抵抗하야二名이負傷하얏고『본』에서는分離派가新共和國의建立을宣布하야戰鬪를惹起하얏고漢堡에서는共產黨이暴動을起하야形勢가危急함으로水雷艇若干이同港을保護하기爲하야來着하얏고又索遜의『뮐나』에서는市民과兵士間에衝突하야一名이死亡하얏더라

希臘王黨首領逮捕

(아데네二十四日發電) 希臘首相『쏘나다스』氏는王黨의首領『메닥사』氏가『페로포네소쓰』에서逮捕되얏고尙且該黨數人의首領數名도逮捕하얏다고公表하얏더라

比島紛擾原因
前任總督의政策

(紐育電) 紐育의比律賓總督彈劾問題에關하야總督『웃드』將軍을辯護하는某新聞紙는現在의危機가前總督『하리슨』氏의放任政策에原因함이라하고同氏가合衆國政府로하야금大戰中比島問題를等閑케하얏슴이氏에當하야는其抱懷한比島自治政府를實現할好機會이엿스나其反對로同島를爲하야는政治的、經濟的이皆其機能을失하얏다고論하며『웃드』總督은前任者『하리슨』氏의失敗를匡止코자하야스사로政治的地位가有한比島人有力者의利益에背馳되는行動을執한故로畢竟軍事的手段이必要하게되기까지其形勢가發展하얏다하고陸軍卿『위ㅣ크스』氏가『웃드』氏後援의示威도何等의効果를見치못하얏스며比島上院議長『크에손』氏는二十一日如左히聲明한바卽

一、『웃드』總督과軒輊함은比島民의米國主義에對한挑戰이아니라
二、『웃드』總督이更迭되거나米國의政策이變更되지아니하면比島立法部와總督의協力을繼續키不能하도다

定例內閣會議
復興計劃案其他

(東京電報) 定例閣議는二十四日午前十時首相官邸에서開하고次에二三當面의重要事務에對하야協議한後東京復興計畫案을議題로後藤內相이大體說明하고池田復興院副總裁가補足說明하야意見을交換한後大體原案을認定하기로하고其他

日露交涉希望
日本外務當局談

(東京電報) 日露交涉의再開에關하야는『카라한』氏가芳澤公使에게其交涉을提出하얏다는北京電報와如히『카라한』氏가交涉開始의希望을表示하얏는데外務當局은何等芳澤公使로부터消息이업고『카라한』氏가政府의意向을照會한外에는具體的으로往復이有하얏슴은事實이나露國側의提議에對하야는明白히回答치아니한故로問題는目下復興問題、普選問題、陸海軍의整理等으로餘裕가업는結果今日에日露의再交涉을開코자아니하나現內閣은日露關係의復活을希望하는故로餘裕만有하면交涉을開하야速히懸案을解決할方策을取할豫定이라云々

選擧區改正
政府意向穩和

(東京電報) 選擧法改正에關한最近狀勢에對하야는既報와如하거니와尙且選擧區를如何히할가함도興味가有한問題인데此에對한政府有力閣僚等의意向은今日同時選擧區를改正하야政友會와衝突을惹起함이不美한事인故로此는아직後日에讓하기로하고或適當한時期를見하야實行함이妥當하다한다더라

本年度豫算
減債基金問題

(東京電報) 井上藏相의談話를據한즉來年度豫算은前年度豫算을踏襲함이原則인바爲先歲入을標準으로歲出을決定한者인故로來年度의歲入은本年度以上으로는減少할者로看做되는結果歲出도相當한緊縮을不免할바이나繼續事業의中止或延期는當然히行할바아니라經常部에도例減할者인故로頗히縮少하게될지라何如間歲入은二億圓의減收를豫想함으로歲出豫算의編成도容易치아니하나遲하야도今月末에는本年度의實行豫算을編成하야閣議에附할터인故로繼續하야來年度의豫算도最後閣議에附하게될지며其次에減債基金의編入에對하야는復興事業과關係上一時停止할者이라는議論도有한貌樣이나政府는此點에關하야는아직何等考慮치아니하얏고尙且此減債基金의編入은自己가日銀總裁時代에極力復活을主張한者이며特히某程度아지는此로因하야公債市價도維持하야公債를民衆化함에도好結果를得할故로其編入을中止할것이아인줄로思惟하노라云々

地方官更迭
範圍廣汎

(東京電報) 地方長官의更迭에關하야는既報와如히過般來로銓衡中이든바其人選도終了하얏슴으로二十五日午前中閣議를開하고決定한後發表한다는데今回의更迭範圍는頗히廣汎하고現內閣의主張을貫徹케함에小毫라도不利함으로認할者는斷然한處置를執하야新進氣銳의人을拔擢할意味로써大更迭을行한다더라

內務局長異動

(東京電) 地方官의異動에伴하야內務本省에서橫山衛生、長谷川土木兩局長이知事로轉出하는結果로如左히局長의異動이有할터이라더라

山梨縣知事 大海原重義 任神社局長
神社局長 山田準次郎 任衛生局長
都市計劃局長 長岡隆一郎 任土木局長

政友兩派軋轢
除名問題

(東京電) 政友會의軋轢은益々深刻하여져가며政友、改革、非改革兩派의軋轢이益々深刻하야지난二十三日床次、元田、中橋氏는直接으로高橋總裁를訪問하고黨內의空氣를一掃하라고總裁의考慮를促하얏더니總裁가具體的의陳述을要求한故로川原氏는總裁의近邊인二三幹部의專橫이激甚한結果總裁의信望을失墜하게되는所以이라고改革的意見을述한後高橋總裁는此에對하야考慮하겟다고述하얏는데改革派는二十五日夜地方으로부터東京에到着하는代議士等과相合하야東京停車場『호텔』에서熟議한다하며尙且政友會幹部側에서는改革派의首領으로그間에對하야除名問題를起코자하야岡崎邦輔氏는此實行을阻止한다더라

府縣農工銀行
復興資金融通

(東京電) 各府縣農工銀行에서는今回政府로부터融通된應急復興低利資金百五十萬圓을迅速且公平히各罹災者에게融通할趣旨에依하야左의方法으로申請의順序에從하야其貸付를開始하얏다더라

一、利率年八分五厘
一、一口의貸付金額金五千圓以內
一、土地其他不動產을擔保로할貸付五個年以內
一、定期貸付十五個年以內의年賦償還
一、公共團體組合等에對한信用貸付同上
一、十名以上連帶貸付三個年以內定期

新葉書、切手發賣期

(東京電) 官製葉書는遞信省倉庫와印刷局의貯藏品及原版이燒失되얏는데現在官製葉書의發賣가拮据한故로新品을製造하기로準備하더니僅히圖案이完成한故로近々印刷에着手하야一個月後에는市場에出할터인데新葉書는圖案紙質等도現在葉書와大差가無하고現在葉書는實費一枚四厘乃至五厘를要하는故로政府에서는官製葉書를廢止코저하며尙且新郵便切手는二十五日부터爲先一錢五厘三錢의二種만發賣한다더라

商議聯合會
第三日

全朝鮮商業會議所臨時聯合會第三日은二十五日午前十時에開催하고出席者는十七名으로前日과如히總督府、銀行、東拓、滿鐵、朝銀에서七名이出席한後東拓에對한冀望으로부터開始하다

東洋拓殖株式會社에對한冀望

朝鮮產業의開發은一層緊急을要할時期에際會하얏슴으로써產業의開發上必要한事業及從來의金融方針에一步를進하고特히左記事項의實行을期할事

(一)駐在理事의權限을擴大할事
(二)積極的으로不動產擔保의貸出을行할事
(三)現在地方銀行不動產擔保의移貸又는再割引의途를講究할事

▲小倉(大邱)氏가此를說明하고▲尾崎理事(東拓) 日本과朝鮮의經濟關係가甚히密接함은今回日本震災로證明된바

一、內部의關係이니本件要望은駐在理事에서獨斷專行을行케할과如히思惟하나本社의事業及金融中心은東京인故로現在에도駐在理事의權限이甚히多하도다
二、不動產金融인바此는殖銀이本體이니殖銀은日本의勸業銀行과比較한즉有利한條件이少한故로或은一般이不滿足할지도不知하나本社는此點에關하야方法을研究中인즉不遠間期待에副할지도不知하노라
三、地方銀行의不動產貸出이二千萬圓에達한다하는지라然而地方銀行은商業銀行으로朝鮮銀行의支配下에在한故로原則上朝鮮銀行에서移資救濟함이順序이며同行은二億圓에達하는貸出과一億圓에達하는兌換券을發行하야도不動產金融은元來殖銀의範圍에在하나當社는業銀行에三百萬圓의不動產貸移質引을確이하야體形을完定한後에當社가不動產貸의移質을行할지도不知하노라

▲福島氏(平壤) 朝鮮銀行에서一次救濟하고此를東拓에서移質한다함인가
▲尾崎理事 不然하고다만其方法이라고云함에不過하노라
▲富田氏(平壤) 朝鮮銀行의態度가如何한가
▲井內理事 境遇에依하야當行에서此等不動產貸出의整理移質을引受치아니함도아니오再割引의問題는個々의事로各行에서當行에交涉하기를望하노라
▲古城氏(京城) 地方銀行救濟가目下第一問題인바貸出限度의擴張과擔保의種類擴張이皆困難하다하면此際最後의方法으로普通銀行不動產貸의移質로함이가장行키容易한方法이며金額은現在全朝鮮三千萬圓이나支店銀行을除外하고二千萬圓이可量이니其中半額一千萬圓이라도融通에可能하며現在朝鮮에서一千五百萬圓의融通을受할바이니此一千萬圓을融通하면潤澤하게될지며此의可否는오직二銀行一會社의監督官廳의方針에在하도다 此에對하야各々辨明하고各次質問應答을繼續한後
▲有賀頭取 一千萬圓을移質하야往々不良한貸出을行함이有하나、方針으로써利用함이財界를爲하야良好한境遇도有하니研究할것이라
▲井內理事 正當한資金融通은決코拒絕치아니함을聲明하겟노라
▲川添氏(鎭南浦)의動議로東拓問題와鐵道問題를終了한後金融의綜合的大懇談을行하기로하다
▲本岡氏(元山)가此를說明하다

一、朝鮮主要鐵道線의完成은產業開發及統治上根幹이될것으로日本未成線의敷設과同見치못할重大使命이有함으로써此際다도期於히豫定한計畫을進行할事
二、私設鐵道의敷設에對하야는政府가積極的으로此를援助하고豫定線의促進을圖할事

▲弓削鐵道部長 鐵道施設이朝鮮開發上必要함은勿論이나朝鮮은建設이遲延하고日本은面積上으로보아三倍半이며特히現在工事中의鐵道를中止함은甚한損害이다現在에는非常時인故로延期할者는延期할바이나此鐵道工事는中止치아니하게되얏스며私鐵補助에는補助法에依하야될수잇는데로補助함은勿論努力할思考이나豫定한바十二年은豫算緊縮의結果事實上工事를行치못하얏고換算에計上될셈인바今後에도此程度로繼續함에不過하며十九年度에는完成될豫定임은依然이라
▲本岡氏(元山) 반다시十九年度에完成함을要請하고更히私鐵豫定線費에對하야佐藤氏에서質問함
▲佐藤常務 資金을當局에서盡力하나事業의速進치아니함은補助金에對하야三百萬圓으로는不足한故로增額할바이오拂込利益金은今에는不能하고私鐵의政府保證案이今般政府에提出된것이否決되얏스나再次提出코자하노라
▲本岡氏(元山)의動議로鐵道問題는終了하고其次에一般方針에移하다
▲釘本氏(京城) 金融界目下의硬塞를打破하고圓滑케할에는如何히하면可할가各位의指敎를請하노라
▲井田理事 私見으로는應急手段으로現在銀行에서도行치나될수잇는더로輸出에對하야充分히援助하고此에는當行도될수잇는더로金利를低下하야輸出業者의便利를圖할이오第一이오其次에地方々々의商取引便宜를圖할터이니此는當行도漸次地方銀行의活動을待하는바地方銀行은往々不動產等에投資하고困難中이나今後資金이반다시必要한者는援助를不惜하고案을具하야相談함을望하노라
▲釘本氏 金融問題에對하야는二銀行一社에出席을請하야研究하게된바金融硬塞를展開키爲하야二行一社當局에一任하고金融問題를終함이如何한가
▲古城氏(京城) 一般銀行의不動產移質等必要한바吾等이一々注文치아니하나二行一社及當局에서盡力하기를望하노라
▲尾崎理事 此金融硬塞는明年에復興資金出廻로緩和될지며此際總督府에特히願할바는諸般事業이此際繼續할지나低資等은不可能인즉此際總督府가스사로公債募集을企圖할事를督促且建言하노라
▲有賀頭取 尾崎氏의說과如히越年後는資金의途도開할줄로思惟하며尙且具體的方法도思考하는바當分間時日을待하기를望하노라
▲釘本氏 然則此로써金融問題가終了한다하고更히佐藤朝鮮常務의鐵道問題談이有하고又弓削鐵道部長이京元線은十四年度에서本節에着手하고十九年度完成、咸鏡線은十六年에開通할豫定이라하얏고釘本氏가禮辭를述한後渡東委員選定件其他에對하야開會할터이라더라

市民大會
時局對策

時局對策京城市民大會는既報와如히二十四日午後三時半부터京城公會堂에開催한後古城管堂氏를座長으로推薦하고宣言決議案朗讀과司會者大村百藏氏趣旨說明이有하고其次李軫鎬、高橋章之助兩氏의演說이有한後異議가업시宣言決議를可決하고其次曉星會에서提出한官의決議를合하야可決하고實行方法의協議에入하야三十名의大會準備委員을卽時實行委員에게任하기로하고午後五時에散會하얏는데決議事項이如左하더라

決議事項

一、朝鮮에對한一般會計의補充金額을削減치아니할事
二、公債支辨에依할朝鮮事業計劃을變更치아니할事
三、政府는朝鮮의特殊金融機關으로하야금今에一層其機能을發揮케하고朝鮮財界의金融緩和를圖할事

明太市場開設
元山에서請願

朝鮮水產의大宗인明太魚의一大散地되는元山에서는客主組合의手로此의市場開設을當局에出願中이더니更히朝鮮水產會元山支部에서도此를出願하야一面漁夫의生活을容易케하는同時에去來를圓滑케하고收穫의增大를圖하는中인데此에對한商工課長談이如左하더라 元山의明太魚市場開設의出願은現在一件이有한模樣이라北部朝鮮生產의明太魚의去來를圓滑케하는同時에市價를調定할는가장必要한事로市場開設도亦歡迎하는바이나現在出願한것을確實히市場規則의第四項에屬하는當日見本에依하야去來하는現物市場인줄로思하노라然이나由來明太魚는見本에依한去來는頗히困難하다는說이有하고當局에서도此에對하야特히調查를出하야現狀을調查케한結果市場開設의必要는充分히認하얏스나其去來方法이米와株式과如히單純한것이안인데此의取扱은更히愼重을要할것으로하야目下調查中이라云々

統計主任協議會

總督府調查課에서는昨二十五日부터三日間의豫定으로各道統計主任을召集하야統計事務에關한事務를協議하는同時에統計事務講演會도兼行하는데協議會의指示事項은面統計事務功績者表彰規程에關한件、一般行政事務講習會의統計科目插入에關한件、統計事務의檢閱指導에關한件、統計諸報告書提出期限勵行에關한件、統計調查의正確을期할件、統計의利用研究에關한件、統計思想의普及에關한件、例規의周知에關한件、統計主任任免通知勵行에關한件等이오其日程은如左하더라

二十五日 訓示、指示、講演
二十六日 講演、協議、講演
二十七日 講演、協議、講演

蠶業技術員講習會

總督府에서는道郡島蠶業技術員九十名을召集하야昨二十五日부터一週間의豫定으로市內永樂町行政講習所內에서講習會를開催하얏는데其講師는日本東京蠶業試驗場技師를爲始하야水原勸業模範場技師諸氏이더라

人事消息

▲時實秋穗氏(京畿道知事)는十月二十四日附로慶尙南道及慶尙道管內에出張被命

辭令

朝鮮總督府中學校敎諭 名越那珂次郎
任京城法學專門學校敎授(六等)
(十月二十四日附東京電)

民聲

▲新聞의發賣를禁止한다押收한다하는것이何時에업는것은안이지만은三昨以來로日本朝鮮又는滿洲에서發行하는新聞十五六種을一時에押收함은實로稀罕한것이라한다▲中華에서는一時는治安警察法으로根本的憲法上自由까지制限한다더니近日에는安寧秩序의紊亂이엇지그리雨雹가치쏘다지는지言論機關의錯誤인가警察處分의過度인가▲言論의發表가大益困難한同時에人間의耳目을蔽塞하니이에文明의法的啓發을엇지할가▲그러나事實은發生하는則此에與存함을隨하야發表치안는것으로消滅할理는萬無함과共히防川이기보다甚한人의口舌은筆舌이안이라도能히傳播하나니무슨報道던지自由가업서眞相을晴天白日가치暴露치못하는反面에는針小捧大的流言蜚語로人心만疑懼케할것이라한다▲明年度부터實施한다는總督府二大法案의一種인新聞紙法은多年을두고問題가되여審議를加하엿나니그內容은何如하게되엿는지外間에서는預測할수업다▲그러나이것을改正할진된言論을尊重하는本旨를貫徹하야朝鮮以外에서는發表하는것을朝鮮內에서는禁止하는것은所謂差別撤廢라는宣傳句語가口頭禪에不過한差別行政이니政治가光明하고正大한精神을缺한政治가아니라한다

商況

各地穀物市場

釜山穀物市場
二十五日前場延取引時勢

穀良 三六、三〇 神力 三六、〇〇
大豆 一四、三〇
十一月末 三六、三〇 十一月末 三六、七〇
十二月中 三六、七〇 出來高五千石

(大) 仲買店
仁川府海岸町三丁目
仁川米豆取引所仲買人
店主 堆浩
電話長一八〇番

大邱穀物市場
穀良 三五、五〇 神力 三五、〇〇
十一月中 三五、五〇 十一月末 三五、六〇
十二月中 三五、〇〇
出來高一萬八千石

群山穀物市場
穀良 三六、三〇 神力 三五、三〇
十一月末 三六、七〇 十二月中 三六、〇〇
出來高一萬一千三百石

京城穀物市場
十二月中 三六、六〇 出來高五百石

各地期米 二十五日前場

神戶寄	二七、二〇止	二七、二九
下關同	二六、七五	二六、八五
桑名同	二七、九一同	二八、〇六

最新編纂 期米取引參考書 無代進呈
公平하고權威잇는모든强弱의材料를蒐輯하야諸位의判斷을待하느니다
福仲買店調查部

大阪期米(二十五日)

節	前場	後場
一節	二八、三八	二八、三九
二節	二八、四一	二八、四五
三節	二八、三九	二八、五一
四節	二八、三〇	二八、三九
五節	二八、三〇	二八、三〇
六節	二八、三九	二八、三一
七節	二八、三九	
八節	二八、三七	
九節	二八、三七	
十節	二八、三六	

仁川期米 十月二十五日

前場

昨後場은先限二十二圓四十九錢에始한後二節에入하야大阪初付二十八圓六十四錢인前止價보다十五丁低價를報함으로五十九錢々지跳返한後三節에更히六十三錢의高價를生하고四節에入하야는阪地三節大十錢四節四十錢인反落과共히中限二十三圓七十錢一口로先限은四十八錢々지小落하엿다가六節에阪地止價二十錢의低報로結局二十二圓十九錢에場을止하엿슴을今前場에至하야大阪初付二十八圓三十八錢인昨止價보다十八丁高를受하고立會하니

▲第一節 當限은不成이나中限은二十三圓八十錢으로先限은二十二圓二十九錢인昨止價보다十丁高히初付하다
▲第二節 阪地二節四十一錢인小高를受하고도當地場面은案外異動을生하야當中兩限은不成이나先限은二十二錢에始하야十五錢々지瓦落하엿다가反히二十九丁으로奔騰한後二十一錢에止하다
▲第三節 不着
▲第四節 不着
▲第五節 阪地六節五十一錢인惰報를據하고當中兩限은不成이나先限은五十錢에始하야閑散히止하다
▲第六節 當限은不成이나中限은八十五錢一口로先限은五十錢에始하야四十五錢々지反落하엿다가五十二錢까지返戾한後에止하다
▲第七節 阪地七節五十八錢으로八節五十七錢인小高와共히當中兩限은不成이나先限은二十二圓五十七錢으로場을止하니高低의差가三十五丁이더라

初付	二十二圓二十九錢
止價	二十二圓五十七錢
高價	二十二圓五十九錢
安價	二十二圓十四錢
公定價格	
一節	二十二圓二十九錢
二節	二十二圓十九錢
三節	二十二圓十八錢
四節	二十二圓二十二錢
五節	二十二圓二十二錢
六節	二十二圓四十九錢
七節	二十二圓五十七錢

後場採合

初付	二十二圓二十五錢
止價	二十二圓二十七錢
高價	二十二圓三十六錢
安價	二十二圓十八錢
公定價格	
一節	二十二圓二十五錢
二節	二十二圓二十一錢
三節	二十二圓三十一錢
四節	二十二圓三十三錢
五節	二十二圓二十六錢
六節	二十二圓二十七錢
取組高	

當限 ……
中限 五千二百石
先限 三萬八千七百石
賣買總石數 六萬三千石
本期總取組高一、九三〇、八〇〇

前途形勢觀

當市場의目下形勢는來春의當地出廻인主客同敵視의狀態이라軟派는此로부터新米의過多에稍々濃厚함과財界의依然不況을唯一材料로强觀하는模樣이며硬派는本年의事情이例年과相異함을더하야僅히不平年作을免한本年의狀態로는到底히買淡키難하다고旺한姿勢를不變하는中인데昨後場의阪地의俄然瓦落의附因은當限追證의關係로地場强派의投物이現出함을由함이라傳하나此亦些少한材料에不過하고當面은反히底堅의態를示하야亦保勢를持하는中인바果然何時에活躍의步調를見하게될는지?中限의取組는漸次減少하는同時에硬軟派共히先限으로乘替하야前線을延長하는터인즉今後形勢는자못興味가多하리라고云々

米豆餘話

▲株式의高調와共히一時高價를傳하든阪地時勢도昨後場에俄然四十餘丁을瓦落하엿다▲새라서俄軟豪硬자는『마바라』筋은此의低落原因은二十九日에當限追證金을納入하게됨을새라地場强氣筋의投物이突出한關係로由함이안인가하는一部의商談이有하다▲此가眞相인지未知의事이나些少한材料에不過하며今朝에入하야는反히底堅의勢를作함으로人氣는迷惑에陷할셈이라▲仁取市場을京城으로移轉하느니支所를京城에設置하느니하는그問題가漸々濃厚히여지는模樣인데萬一實現이된다假定하면仁川在住民의狀態는엇더한悲境에陷할는지알수업다고▲京城에仲買店의所謂『우게바』(受場)이니俱樂部이니하는支店과類似한것이設置된以後로도仁川에多大한影響이波及되야各仲買店에顧客의影子가零替하거든又況移轉又는支店設置의件은참으로重大視할問題라고▲本年에如한不景氣한이時代에도三割配當이라는巨利를占한仁取株主도肥己的慾望만充施하는것이公益이될가한다▲朝鮮의亞府인仁川發展策에對하야는總督閣下께서도等閑視하지안케지만은餘話子는一蘊의衷情을吐하는것이다仁取株主여?깁히考慮할지어다

烈 新田義民
仁川米豆取引所仲買人
仁川府海岸町三丁目
電話長七六九番
電話長四〇四·二二〇番
電略『二ノ六』『カネ米』

仁川米豆取引所仲買人
○桑野仲買店
電話長三九番

仁川米豆取引所仲買人 仁川海岸町三丁目
(マ)廣澤正次郎 電話 長七〇番 一六五番 一六〇番
仁川宮町廣澤米穀部 長距離三〇七番

京取市場賣買價 二十五日

株名	今週中前場	今週中後場	來週中前場	來週中後場
京取(引寄)	元〇〇 元五〇	—	元三〇	—
仁取(引寄)	九六五〇	—	—	—
同新(引寄)	二五〇	—	—	—
鮮銀(引寄)	七五五〇	—	—	—
同新(引寄)	一六五〇	—	—	—
殖銀(引寄)	四五〇〇	—	—	—
同新(引寄)	一〇九〇	—	—	—
貿銀(引寄)	—	—	—	—
商銀(引寄)	—	—	—	—

株名	今週中前場	今週中後場	來週中前場	來週中後場
同新(引寄)	元三〇	—	—	—
漢銀(引寄)	八六〇	—	—	—
同新(引寄)	八五〇	—	—	—
韓一(引寄)	三七〇〇	—	—	—
東拓(引寄)	—	—	—	—
同新(引寄)	二一八〇	—	—	—
鮮十(引寄)	二九〇	—	—	—
朝紡(引寄)	—	—	—	—
滿手(引寄)	四八〇	—	—	—
京電(引寄)	五三、〇	—	—	—

株名	今週中前場	今週中後場	來週中前場	來週中後場
電興(引寄)	二七〇	—	—	—
朝郵(引寄)	三〇五〇	—	—	—
殖鐵(引寄)	—	—	—	—
中鐵(引寄)	—	—	—	—
同新(引寄)	—	—	—	—
滿鐵(引寄)	一〇四〇〇	—	—	—
同新(引寄)	三三七	—	—	—
東部(引寄)	九〇〇	—	—	—
同新(引寄)	—	—	—	—
朝煙(引寄)	—	—	—	—

(諸泰九)의 … 조봉구 … 장터알하는 일상입잔를계속하야 부터용강넘어더단히 … (七星里)김용덕(金用)인천부(仁川府)신화수리(新花水里)(松峴里)오성철번디에사는 … 경찰서에서 …

九二同盟會解散命令

해산방법까지도조건을부쳐서 경찰서장이명령을하얏다고

경남진주(慶南晉州)에는좌의인물들이 장자에 모방면에서구국인의자리더럽서사건에방성하엿다가강달영(姜達永)도우세(趙佑濟)박진환(朴璡煥)리주현(李周賢)제씨외살인케수험김의진(金儀鎭)등제한의에는 전부방면되엿다함은이미보도한바어니와 경관의 사나운눈은마침내구이동맹회(九二同盟會)를옴기여 퍼산(片山)서장은 도회에대하야 해산명령(解散命令)을나리엿는데 해산을하더라도위원들이모아서 해산을하는동의형식을폐하고 그간부가각회원에게해산통고문(解散通告文)을발하야자연해산되도록하라는조건아지부쳐서 명령하엿다더라(진주)

張仁卿氏押送

중국남경에엿다가 신의주로잡혀왓다

본적을평북(平北)신의주(新義州)노송뎡(老松町)팔번디에두고중국강소성(江蘇省)남경(南京)에거류하든장인경(張仁卿)씨는 어번신의주디방법원검사국으로부터령장(令狀)이잇슴으로 남경에잇는일본령사관(領事館)경찰서에서톄포하야십육일오후세시반에상해를떠나는서경환(西京丸)으로압송하얏는데이사건의내용은비밀에부치여서알수업스나원리장씨는신의주서미곡상(米穀商)영업을하던사람으로서치방면에는자셰한니입슷슴으로시국에관한 사건은안이것이라고 관찰한다더라(상해)

義烈團長의去處

폭탄사건이일어난뒤에 상해를떠나피신하얏다

상해에잇는의렬단장(義烈團長)김원봉(金元鳳)을체포하고자상해일본총령사관에서는비상화동중이라는데원리김은변장(變裝)을잘하고 종적을 숨기는방법이 묘함으로 암살하라하얏스나실패하얏다는말이지엇섯는데 이번상해에폭탄사건이성긴뒤에 선언서위데히하게되면 그선포연이상해를셔나모처에피신중이라더라(상해)

獨立團과巡查의激戰

지난이십일평북위원군에서 혼시간동안이나대격전을히

평북(平北)위원경찰서(渭原警察署)순사네명은 이십일오전구시반에밀산면(密山面)상소동(上所洞)청천곡(淸川谷)에서독립단수명과충돌하야 약한시간동안이나 격전한후독립단일명이사망하고기외에는묘적을살치엇다더라(모처정보)

布哇同胞의商業

양복뎜을만들어 더성황중에잇다

미국「하와이」에거류하는 조선동포들은 원리농업에만종사하다가 요서이에 이르러는점점 상업게로가서종사코자하는이가 만히가는중 최두욱(崔斗旭)씨가 가장완전하다는데 귀왕에는「가와이」도와「하나페페」에서 양복제조상회를창립하야다디한리익을엇엇고작년도에는「훈놀루루」항에에거하야업무를임충확장하고 빈인의직공삼십여명을사용하면서 활동중인데장레에더희망이잇스리라더라

可憐老婆를同情

민영휘씨가이십원을

지난달이십삼일경에 시내종로삼뎡목김영학(金永學)씨의집문압헤는집도자식도업는쌀십세로파가로수하고잇는것을 시내인의동(仁義洞)십륙번디곽씨(郭氏)라는부인이목도하고동졍함을 맘지안이하는석각으로자긔집에다리다누고부양하기로하엿다함은 이미보도한바어니와이거사문부민영휘(閔泳徽)씨는 그로파의신세도불성히석각하더니와 곽씨부인의착한뜻을찬송하나마음으로오일에현금이십원을 곽씨부인에게보니고부양비에보티여쓰라하얏슴으로그집에서는불쌍한로파는 감사함을말지안이한다더라

殺人犯도警官

鎭南浦警察大活動

살인범잡는연습을하는것을 일반시민들은눈이둥그럿다

지난이십사일아춤입곱시에진남포경찰서(鎭南浦警察署)에서는엇던살인범(殺人犯)이시내에잠복하얏다는 정보를밧고 곳서장이하경관사십여명이 진남포일대를 에워싸고 터티덕으로수색하야 살인범을잇는대 듯쳣다 진남포경찰서에서 거짓살인범을만드러노코 중티법테포를 린습한것이라는데 피섭을홀니고 잡고보니 동관이라 하하웃고일터 희국이되엿다는데 일반시민은무순종되사실이나잇는가하고인심이소동되엿다더라(진남포)

大阪府警察部에서

在留朝鮮人의諒解를得코자

진재당시자경단의횡동에관하야 일간에간담회를개최할터이라고

진재(震災)당시에 조선인이자경단(自警團)에게 ○○되고 또는 모욕(侮辱)을 바덧다고 대판(大阪)에잇는조선인사이에 만흔동요(動搖)가잇다함으로대판부경찰부(警察部)에서시내의각경찰서와타협한결과 일간에재류조선인중요단톄와로동자로 일본말을아는자를들너서진재당시에 자경단의횡동기타에관하야간담(懇談)회를혈하리라더라(동경뎐보)

仁川의二問題

水道總代와牛疫

부텀경역되로잘되는모양

인천부(仁川府)수도과(水道課)에서는 수도전(水道栓)마다 총터(總代)몃사람식을선뎡하야수도사용량을 절략하려고하는터이나일반편간에서는에에응하지아니한다는데 그리유는아모상뒤업시특리사람에게 욕을먹을아닭이업다고 질티로 웅치안이한수를쓰리(栗木里)와우가리(牛角里)가더욱심하다는데부청에서는 할수업스면 청부업자(請負業者)에게맛기어산티(散貸)케할지도모른다는데 만일그럿케되는날에는 슈도사용자는 고통이미우심지안켓나고 한다하며 금년에서로발표도우두(牛痘)는 인천부(仁川府)에 의하야 그적령자(適齡者)와 또는 적령자로 아직까지 우두를 넛치 아니한사람을 됴사한결과 삼민일천사빅사십사인이라는데에 만흔사람에명부를각리덩(里町)총디(總代)에게 과별하야 속우두를넛토록한다는데 만일위반하면 벌이잇스리라하며 될수잇는테까지는 자발덕으로 우두를넛는것에 좃켓다고부당국자는말하더라(인천)

「產業界」創刊

물산장려의긔관

조선물산장려회의기관잡지산업계

二十日間에四十萬人

副業共進會에總入場者

작일은무료입장으로더욱번창 금일까지는광화문이번창홀듯

이십여일동안을나려오며 경성의 전시가를번화롭게하든 부업공진회는 저작일로써 마치게되얏는데 저작일은 아춤부터 회장내외의공기가극도로번창하고 오후한시부터는 경회루가터지도록 남녀귀킥이모혀서 폐회식을거힝하고 한편으로는 가장한사람들이 각각괴긔한형상을민드러 장니로도라단이며 한편으로번창한 기셩들차지리면어느라고 야단이낫스며 또한저에서는 기성의궁술대회와 려흥으로 지극히번잡한속에서 폐회를하얏는데 잇다는데도처에서 공진회로인하야못살게되얏다는사람이만히엿는터이리라

궁술대회 의일동은한성권번의 림춘성(林春成)에게로 도라갓스며기성찻기에는데일로오류석(吳柳色)이가빗견되얏스며작일은무료공개일임으로 아춤부터일반관중은광희문압헤인산인해를이루엇스나 오전에는하성담데외군인만입장을식히는고로 일반은드러가지못하게되야 더욱이복잡하얏섯다는데 저작일에드러온입장자가이만이천륙빅륙십사인이오 과거이십일동안에

입장자가 삼십구만오천구빅칠십인에달하얏고 각참고관과 기타우더긴석에벌녀두엇든미인들은 작일부터거의반이나들녀보니엿고 여흥장의기셩춤도오날까지는퇴일에덩이타더라

到處損害?

만나는사람마다 손히소리뿐이다

이번공진회만기최되면무슨큰수나 날줄일고경성시민은근리가치경제핍박이심한시티에도가진간석으로 현력을다하야상점을찬란케한다후은려관들서로히배인다하야왓스니 사실은그와반티로 국히침체하야 필목뎜에서는 광목동속빗게팔닌것이업고 주속이나단속으로는디소전보다는나흐나 일마、니지무하얏다하며 시내각려관에서는곤연히멋명이나 엇명이니 이름만전하얏지 사실은그와갓지안어하야적지안혼손해를 당하얏다하며 그중에도공진회덕퇴을 만히입은것은 종로양편시가에서종을혼들며 옥이쉬어도록「싸구라」소리를지르는 격티뎜이매우번창하얏더라

賣店은落心千萬

공진회안에잇는 상뎜은거위손히

이번공진회를긔회로하야 돈량이나단々히모화보라고 공진회장안에다가 음식점과 기타여러가지의상점들 별넛섯스나 아모효력업시폐점을하게되엿스며 그외로도 각여홍장에서 셩천에연구경한다고 아춤부터져녁시지목이쉬이도록셔 돌돈괴돌도 공연히손해단당하고말엇다하며 민중극단(民衆劇團)도설비에는만흔금전을드럿스나 입장자가업서서손해만보

流行하는假刑事

류영세에잡혓다

[illegible] 시너잉뎡(殷開町)[illegible]번디에잇는[illegible](許仁乘二二)이라는사람은재작일오후에시사십분경에남더문[illegible]번디에서남미창뎡(北米倉町)입티삼십구번디림금덕(林金德)집에 류숙하는일본사람 청목덕일(靑木德一)에게티하야 무숙도사할일이 잇다고말하며 폭힝한후 자긔는모경찰서형사인즉 본뎡서로가자고손을잡아 이쓸지음에 쳥형사가보고현장에서사실뎐말을됴사한후법히야본뎡서에인치송이라더라

스리嫌疑로取調

전과가잇든자로서 차장에게들녓하고

일뎡한쥬소가업는허봉석(許蓬石「〇」이라는사람은「스리」전과가잇던뜻합으로 주목중이던바 재작일오후네시경에광희문으로부터룡산을향하고진힝하는뎐차를타고오다가황금뎡(黃金町)사뎡목셩텬셩뎐더부근에와서 뎐차임금도안이내고 나리림으로 차장은뎐커서 한셔을붓들고입금을니라한즉 또로혀손으로차장을구타하며 심히폭힝하는중에 뎐차는악쳔쌍룡동안을덩류케되엿는고도 교통방해가불소하엿슴으로 「스리」의혐의로본뎡서에인치하고취됴중이라더라

로통비다가방안의자리를팔오라느니후은말다리를주로불러달나하여여러가지로어수록한수작을하다가맘한간계와에게

달녀돌어

계욕의반양과용을들혀아리지연모야욕을 쳐왓다는데 이와가치강간을당한계와는비록말자가겨구하고 집에변한하야미소부의노릇을 하나평소에부모와가치며우하든무주(樓主)에게그러한불의의 강간을당하엿슴을용분히생각하고 필경은구마산주재소에가서 뎐말을고발하야경관에젼리경달진을수차나엄중히취도하엿다하며 마산더리부조합(馬山貸座敷組合)에서는 무주회의서지명엿다는터계화는장차이사건을법뎡에 고소하고자한다더라

仲介業者自殺

무제공황의여향으로 성황이곤난함을비관

시내죽첨뎡(竹添町)삼뎡목사빅구십이번디김지화(金智化二六)이라는사람은 상품(商品)주계업(仲介業)으로만치아는시구에 자미잇는 셩활을하여오던바 근리에와서는 세계공황으로인하야 적지안이한고통을 바다오던중 저작일오후다섯시경에 일으러서는 이세상에불공평한원한을품고 「승홍」(昇汞)이란독약을먹고 잠시라도고민하다가마침내이세상을떠낫다더라

抱主가强姦

창기도분해서 고소를할예뎡

마산부(馬山府)수뎡(壽町)칠십오번디에서취선뎡(醉仙亭)이라는큰간판을붓치고창기업(娼妓業)을하는김달진(金達振四二)이라는자는지난이십일오전여섯시경에

던괴붐이 아직세지안코 거진밤이새도록잠못든여러창기들이잠자리에서 김히잠이들어 단잠을자는 사이에 홀로잠자리에 만히누워서직욕이발동하야창기중에미인이라는평판을 밧는김계화(金桂花一九)의단잠을세워제방으로 리느라고입되혼잡을일우엇다더라

電車事故로混雜

공진회에나오든사람이 기다리느라고크게혼잡

작일은 부업공진회의폐회식을거힝하는날이요 더욱도 여흥도만하야 관람자가 아침부터 열을지어광화문은 미우복잡하든중에오후네시삼십분경에 법학전문학교(法學專門學校)압뎡류장에서뎐선이단절되엿슴으로 약어심오분간이나 뎐차를운던치못한결과 영추문(迎秋門)으로부터나오는관람킥들은 뎐차를탈수업서서 발을굴을기다렷다더라

秘密을口實로强盜

당역칠년을불복하고공소데긔

강원도(江原道)평강군(平康郡)고산면(高山面)원남리(遠南里)이빅이십륙번디 김성수(金生洙二五)일명서상일(徐商一)이라자칭하는사람은 강도죄(强盜罪)로청진디방법원성진지텽(城津支廳)에서징역칠년에 처한것을불복하고작일경성복심법원에 공소하얏다는데이제 그닉용을들으면 김성수는 원리일뎡한직업이업는 사람으로 금년구월오일 오후

일곱시경 에 함북성진군성진군(城津郡)학남면(鶴南面)오동리(梧洞里)에사는부호 리병수(李柄秀)외량송호(梁松浩) 두사람을차지보고잠간동안비밀한이야기를할것이잇다고 근처산수풀속으로 다리고가서 하는말이 자긔는조선독립단으로동지일빅오십명이엇서서 단천(端川)리원(利原)여해진(汝海鎭)일디의 관공서를 습격한후 성진군내의잇는 일신주재소(日新駐在所)를습격하야

순사두명 을죽이고방금림명(臨溟)이라는곳을 향하여가는 길인데 자긔가선발디가되여서 만저폭탄과 무긔를운반하는중 힌져자긔몸에도권총을휴대하고엇다고 보내보어는것처럼한참동안수선을부리다가결국은려비가업서서곤난을당하니돈을얼마간 태공하라며 만약청구에 응하지안이하면 당장에살해하겟다위협하고 두사람으로부터현금십오원을강탈한사실로

비롯하야 동월십구일오후네시경에동리에사는리용권(李容鉉)이가긔독교(基督敎)의독신자임을미리알고그사람을만나서 맛친후자긔도신자인것처럼 가장하고 …… 탈도주한후에 계속하야여러곳에

鎭南浦의風說

밤가마귀가우닛가 병어류힝하겟다고

요사이진남포에서는 남녀로소를물론하고인심이미우소동되는모양인데 풍설을들은속삼사일전밤부터가마귀(烏)가밤이깁도록운다하야이와가치가마귀가울면 반다시전정이나돈지 그러치안이하면큰병어류힝할조짐이라하야 여러가지로말이만타더라(진남포)

平壤에初氷

작년보다나흘이늦다고

평양(平壤)에서는 지나간이십사일 아춤에금년으로처음보는듯게사푼되는일음이얼엇는데 평양측후소에말을듯건대평년보다나흘이늣고 작년보다열사흘이느즈며온도에티하야는 빙뎜하(氷點下)삼도인데 작년보다금년은팔도오분이늦다더라(평양)

誘引常習者

당역이년을불복

경남부산부(釜山府)령션동(瀛仙洞)삼빅이번디 신재즐(申再茁二五)과함남단천군(端川郡) 파도면(波道面)더성리(大成里)이십이번디신선옥(申善玉二七)의동리에사는리경우(李景雨二六)의세사람은공모하고작년음칠월중에전남광주군(光州郡)송뎡면(松汀面)송뎡리(松汀里)모중국인음식뎜에서십부름하고잇는손옥돌(孫玉乭一七)에게는너를만나보고 자긔를싸라가면힘부시러운생활을할수가엿다는

여러가지 속근갓혼말로롱락하야 다참배단천에엇는 리경우의심으로 다리고가서 ○군반남면(潘南面)룡암리(龍岩里)김륙내(金六乃)에게 이빅삼십원을밧고팔아먹은사실을 비롯하야 동년칠월경에 부산부(釜山府)대텽뎡(大廳町)모서양료리집에 잇는녀 정봉선(鄭鳳仙一五)이라는녀자에게터하야자미와함께경성에가면 트레머리의녀학생이되여서장차마음에맛는남편을 어더가지고

일평성을 자미가진진한속에살수가잇다고 희영심을잔득동하도록말하야필경은역시 그리경우의집으로다리고가서 [illegible]

浦項慈善團의不慈善

자선단이란일홈으로꼬리다금 간부들의하는일을일반이비난

경북(慶北)영일군(迎日郡)포항항(浦項港)대정뎡(大正町)자선상무회(慈善團商務會)에서는년전십월경부터 다디에서사무원영일군지부(商務會迎日郡支部)라는명칭으로그군내의각면장(面長)과구장(區長)의후원을어더가지고회원을모집하야 국히성황을이루엇다는바근년구월까지 각회원으로부터수입된금익이무려

수십만원 이된다는데소위 자선단의규축을보면어와가치회원에게서 수집한 금익은 관혼상제(冠婚喪祭)에사고가잇슬때에 회원에게지불한다는것이오 규뎡은 특별(特別)은입시에 현금으로독실이원오십전을 납하고 보통은신립금으로 이원오십젼을 현금으로 불립하고기후에 삼미월후에 구십오원을 납하고 …

구십오원 의금전을로더월년에 회원으로난호어내면 오에지불한다는것인데급기야그간부(幹部)들의처사하는힝동을보면 경조금(慶弔金)으로지불한연고자(緣故者)는 수인에 현금이원식준일이 잇섯스나 수집된금익으로는 고리대금(高利貸金)이라는전문에오지불명령(支拂命令)…… 에게 조치못한연상사(幹事)는

매월수당 (手當)이흉힉하야 …… 성의장을비난한다더라(포항)

運轉手의惡行

자동차임금이부족된다고 승긱의시계를강제●집힝

수원(水原)역전에잇는토비자동차부(土肥自動車部)에서 경뎨이빅칠십호(京第二七〇)의자동차를운뎐하는운뎐수리천년(李千年)이란자는지난십륙일오전여덜시반에리천(利川)을향하야셔날셕에룡인군(龍仁郡)수여면(水餘面)김량장리(金良場里)에거주하는허모(許某)가 자동차를타고 십흐나마침가진돈이 부족하야 부득이도보로가려고주저하던차에 전긔운뎐수는자동차로가기를권함으로그린사유를말하엿더니전긔리천년의말이다소간부족되는것은 후일에 보니주고차를타라고 권함으로 허모는다힝한중 넘어도감사히 성각하고즉시차에올나 목덕디인 김량에무사히도착하자 허모는가진돈 전부구십전을쥬고 남어지륙십전은 후일에보니주겟다하고

갈곳으로 가라고할셰음에 전긔리천년은 돌연히싼청의말을하며강경한태도로 남어지륙십전을청구함으로 허모는하도어이가업스나 하여간지불할 의무가잇는사닭으로 여러번말하기를 슈일간 들임업시보니겟스니 그리알나고하나 전긔운뎐수는 당초의한말을무시한생안이라 금기야허모의 차고잇던회중시게를강제로

차압한후 김량장 정류소(金良場停留所)사무원에게 돈을가져오거던 박구어주라고 부탁하고도라온후 허모는자긔집에가서돈륙십전을 변통하야가지고김량장정류소에가서 중앙자동차부(中央自働車部)의운뎐수에게맙기를돈을가지고왓스니 시게를달나한즉 운뎐수는엇지된사실을몰으겟다함으로 허모는당신네들의자동차부일을

관게자가 몰르면누가아느냐고말함으로 그러면돈을가지고가셔차저주마하고 자긔차부(東部)로와서그린말을하엿스나노시몰으는일임으로 보임원전부가출충하야탐문한결과 전긔토비자동차부(土肥自働車部)의 운뎐수리천년(李千年)의소위임을알고돈을준후 시게를보니라고말하엿더니 그리하겟다고리천년은딕답함으로

리천년의 부정한내막이폭로되엿슴으로이로인하여원근의비란이자자하얏고 관계자의말을듯건대 이타중앙자동차부에서도 이러한불상사로인하여자긔들의자동차부에까지 불소한영향을밧겟되는것은면치못할사실이라하니 어느방면으로보든지이런폐단이 성긴은대단불상사라고 일반의여론이자못비등하다더라(수원)

竊盜橫領을爲業

될경은검사국으로갓다

황해도(黃海道)저녕군(載寧郡)저

自過不知의所致

자긔집에방화하고 경찰서에잡혀갓다

황해도(黃海道)저녕군(載寧郡)남률면(南栗面)신환포리(新換浦里)일빅칠십륙번디에거주하는김달신(金達信三六)은 지나간십사일에 술에만취하여 공연히 동리사람들과 말닷툼을하다가 자긔의사촌농성되는 김자창(金玆昌)이가 업는돈에 술먹기를우주하고점이여 동리사람들과 지서리여우슴만산다고 간고하며 전리리달신은 자긔에동성사지라도 자긔를롱욕한다하며 분이하여 이세상에안여산다하며 자긔집에불을지르고 야단을치다가동리사람들이진화에진력하야다힝이 큰일은업섯스나김달신은소관경찰서에 테포되여취조중이라더라(저녕)

消防組員辭職?

한일이붓그러워서 사직하는것이라고

현안(天安)소방조원(消防組員)이 폭힝을하엿다함은 이미보도하엿거니와 폭힝을당한 티쳐상사(丁商事)주식회사에서는 그자들의 소위를분개히싱각하고경찰당국의 조처만바람생어라는데 폭힝한소방조원들도 온당한일이안인줄알고도 그리한것이라 이제와서는더 연어다섯세한회어미를

품어시는지

탕수엽스나자거율의 다섯도 멀한소방조의체연하어덥피게되여서 면목이엽다고 은총사직을하겟다한다니마

警察當局도考慮

엇지하면조흘넌지

비례상사주식회사여서는 치입을경찰당국에다미투모양이라는데별반자에소방조원들의 사직한다는데 대하야 경찰서에서는 고러하지만 할수업다고 한다더라(텬안)

失火를取調

밥을짓다가잘못하야

경남울산군(蔚山郡)언양면(彦陽面)어음리(於音里)에잇는조미(曹介)라는사람의집에서 지나간이십여일오전열시경에 돌연히불이나서 그집한채가 삼시간에소실되고 그이웃에잇는 뎡화윤(鄭化潤)의집에까지 연소되여 손해가 적지안이한모양인데 원인은조기의집에사는 박인찬(朴仁瓚)의안해 김씨(金氏二五)가마츰 밥을짓든숫해 부주의한싸닭으로 실화가된것이라는데 소할경찰서주재소에서는방금김씨를인치하야엄중히취됴하는중이라더라(언양)

異域에彷徨하는同胞

東蒙古에서農業에失敗하고

남부녀대하고늙은이와어린이를 압뒤에세우고만주벌판에방황중

동몽고(東蒙古)빅음탑라(白音塔拉)다방에잇는 중국사람농장에서소작하고 잇든우리농민정명서(鄭明西) 서석구(徐錫九)박치식(朴致植)외십구명은 불힝히농사를실패하고무전한 곤경에로럿는바 무전한 그중국사람의다주는 입혼일전을 더여슈지도만코도로혀 구축을하야부득이

남부녀대 하고지난달금음에 그디방을써나게되얏스나 갈곳이업슴으로 불가불동족이만히사는남만주를가야되겟는데 귀차는잇지만은 처음쳐리가업서 타지못하고 로유(老幼)를다리고을 머물며 굶주리며 삼빅여리를열주일동안에나 거러서겨우사평가역(四平街驛)을도착하얏스나 버는곱호로오도가도못하고일힝전부가뎡거장터합소에누어서

일주야를 지너게되엿는데 의탁할곳이업는이들을누가도와주며 누가구하야주리요 사평가라는곳은 남만철도(南滿鐵道)의 일터정요역이라셔축한양옥에줄비한시가에일본사람은다수이거류하나우리조선사람은어느구석에서머어잇는지엇거는셩어도가엿스나이와가치어려운경우에 빠져방황하는동포를 구할줄로 모르고 거류하는 동포이종갑(李鍾甲) 뎡대선(丁大善)밧게는

이참혹호 장경에엇는동포의소식을듯고 즉시인도하야 당석엣밥을공급하야 용용주를하엿다는데 그세야비로소 일본경찰서에서는 이러한일이잇는나고 집을한간빌어주어서 쌀시군석을련하고수일만에텰령(鐵嶺) 방면으로그일힝은써나갓다는데 그디방사람들은 텰령당까지의 열달한 동정에더한칭송이만혼동시에 우리동포는어떠한가를돈지 우리가구제하지안이치면이니되겟니고하며

일본경관 들어뎡거장에엇스면서 일주야를갈곳이업서뎡거장에서지나는사람을보고 그디로모로는데하다가 조선사람들이구제합으로그뻐야 처음아는데하얏다고비난한다더라

夫病으로悲觀自殺

남편이죽으면 살수가업다고

금천군(金川郡)서북면(西北面)뎐포리(典浦里)에 기하는리거세의돌더살경남(庚男二七)은십여년전에평산군(平山郡)마산면당후리사는신세균(申世均)과결혼하야십여년동안을 화락하게 지내여오던바 지나간구월부터 그의남편은우연히병에걸니여 마침내약석의 효력을엇지못하게됨으로 남편이가는데 나는살어무엇하느나하고 그의부인은후원에잇는밤나무에가서목을매여 죽엇는데 가족에게발견되야구하고저하엿스나 시긴이벌서더되엿슴으로 마침내죽고말엇다더라(금천)

西鮮水害救濟金寄附金品과氏名

▲金世旭、閔景植各金十圓▲李恩澤金三圓▲金永翠金一圓五十錢▲金基元、具章會、李永薰、金禹鐸、黃振燮、白樂煥、邊應王、李明植、高永碩、李永秀、朝鮮寫眞舘各一圓▲黃甲秀、金永植、趙仁錫、申泰健、金道源、李鳳仁、洪景善、金憲錫、崔昌炫各金五十錢▲朴永吉、金秉煥、中學生、高憲朝各金二十錢▲朱興信金五錢▲金九淵、崔德三各白米一升五合▲黃學俊、崔元喜、林春植各白米七合▲李善奎大麥五合▲朴召史衣服一件▲鄭均洋襪一件▲正直書館書籍二十部

西鮮水害救濟會
宮井洞엡윗靑年會

水災同情金募集

▲一圓四十五錢侍大敎寧邊鳳山面傳敎室李壬元管內▲一圓二十錢侍大敎寧邊郡寧邊面傳敎室管內▲十錢寧邊康大根▲五十錢寧邊郭秉璞▲二十五錢寧邊李正旭▲二十五錢寧邊崔昇涉▲二十五錢寧邊吉鎭浩▲二十五錢寧邊古賢國▲十五錢寧邊金炳銓▲二十錢寧邊李禎昇▲十五錢寧邊崔有泰▲十錢寧邊林成文▲五錢寧邊吳星伯

小計五圓二十錢
累計三千九百九圓二十錢也

◇◇◇ 잔소리 ◇◇◇

▲공진회도인제는막을닷치게되엇다 공진회손님을목덕하고림시로설치하얏든려관업자들은장차무엇을할터인가 공진회통에집장서리나장만하얏스며 다힝이어지만은오다는손님이반밧게인이오고 결국초갈산을 하고보니 엇심원납앗스면선공이라나▲공진회중에 디방손님의입을한번삭버러지게하라고 얼골어엽븐녀수위(女守衛)를흔신 면히모아노핫든스도「경복궁아니잘잇거라」하는듯이 보섬을싸들고 도라스는것도셔섭하겟지 그리나어시약시를은다우잇들을하누? 공진회덕분에안고수비(眼高手卑)▲티안소방조에서는불도안난집에다가 쏨을들을때이다여서지금 한참문데라는데공진회에시경계하든소방대원을불만나보아라하고 날마다는만음버ᄂᄂ하더니 불은커녕담비불한아도심수가업섯더나▲티량반들이음시심심ᄒ얏든모양이야 폭일에는어차어피에준비하얏든것이넘우원통한듯이경희루연못에다들여다고물을즉속못속의괴기들에형의를제출할는지모르겟지만은 티안소방조보다는써집잔타고

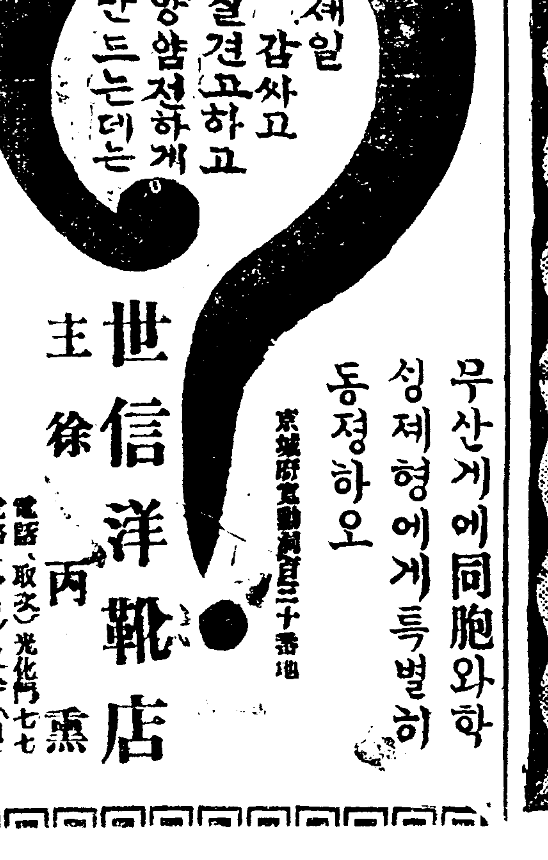

登錄商標 京城 陸
我고무鮮靴의元祖
大陸고무
京城(龍山)元町 大陸고무工業株式會社
振替京城壹壹二八一 電話龍山三四番
社長 李夏榮
京城鍾路通(裁判所前) 同會社總販賣部 振替京城七二三三番 電話光化門長七六五

月尾島潮湯
十一月一日부터明春三月末日까지 御休

米國製純鋼鐵捕獸器
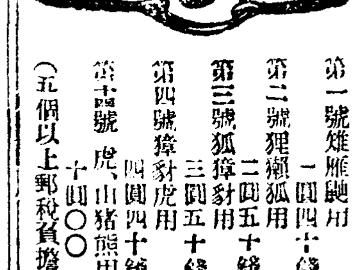
第一號雉雁鼬用 一圓四十錢
第二號狸獺狐用 二圓五十錢
第三號狐獐豺用 三圓五十錢
第四號獐豺虎用 四圓四十錢
第五號虎山猪熊用 十圓〇〇
(五個以上郵稅負擔)
京城府鍾路通二ノ七六
三豊商會
振替京城八〇三七番

◆滿天下男女諸君의게特히!!
◆此書를紹介하노라!!
無雙註解 新舊文字集 附破字 수수꺽기
全一冊實價六十五錢、郵稅送料十錢、(五冊以下要先金)
本書는百千萬의新舊文字를(가나다順으로)蒐輯하야句節마다詳細히註解하얏시며誰某던지一覽하시면此冊이先生되고學者가弟子되야不過數朔에特別한文學家됨은勿論이오珍奇하고適切한破字及수수꺽기를附하야그興味의津々하고意思의神妙함은一筆難記오니億萬人士는爭先購覽하시오
右外에數萬種新舊書籍을大完備하옵고都散賣하오니愛讀家諸氏는陸續注文하시압
發賣所 京城寬勳洞二一〇 振替京城二九〇一 (電話光化門一一八九番) 德興書林

許可不用
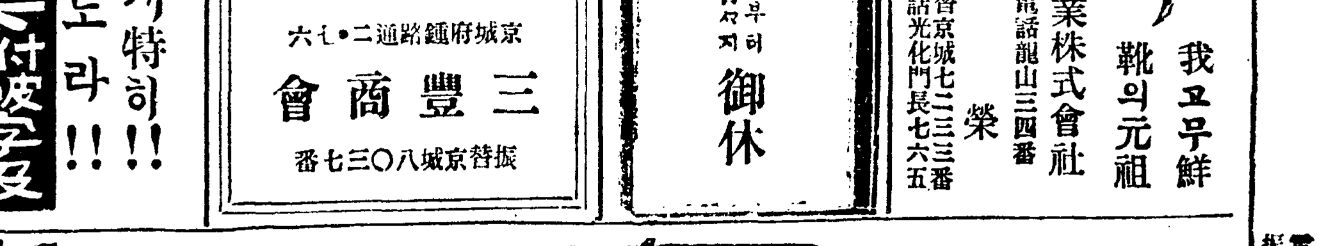
純新式連發空氣銃
斯界의權威
本銃은舶來最高級으로構造堅牢且命中의確實함이他의追從을許치안는逸品이라 所持許可가不用한則何人이든지使用하기便하오다
一等品特價
가스미綢
輸入販賣元 京城本町 우쓰보야貿易

崔在翊十月二十五日於抱川郡內自宅病逝玆以訃告
再葬禮同月三十一日

父 龍[illegible]
子 澤[illegible]
弟 在[illegible]
親戚 崔[illegible]
親戚代 金錫[illegible]
友人 森爲[illegible]
總代 李完[illegible]

小說 夢중中중夢몽 (二七)

朴永德 譯述

「안에 정성아 넌 돌가기아 셋겟지니 억니들에 처보내고 싱지안타 그러나 아모리 처야도 그러케녀름다리고 엿슬수 업는 경우로구나 정성에 노착하 ... 말을 잘 듯고 언제서울로가지 용렴실아이되 나의집에올가나 집에를가면아바지가녀를기디리고엇슬걸 아모리하기로 피를나도흔녀를용시하겟나 가기만히면어멈부다 고동도싹즐겨주녀 귀허하신다 여러계신하라바지도 녀의평하라바지지 나는 허라버지가 안이다 언제저하라바지도 녀를히우귀히히 하실터에니 자! 정성아 아모걱정말고 저하라버지하고녀울을 가거라 일후에 인연이 잇스면 면나보지 ... 인연이무수인연이란말이요 박낫기다라케 느러놀말이무엇잇단 말이요」

「그럽어서다리고가시요」

「아무럽다리고가다생각이겟소」하며 중식은 석조의우름에서 더러지지안에 하는 ... 옷깃을잡아 하날의뜻 「소리디」가 ... 「뒤」를 차가지고 울너가듯이 어립정실을 서울고 둔박그로나아 갓다

(三十四)

술술히 부러나리는 북풍도 사라지고 산고랑에 싸엿든 빈섭은 입서졋다 싸가어나고 입히나고 꼿치피엿다 나비는춤추고 쎄쓰리는노리하며 단비는셔다처오고 싸뜻한바람이 불어오는 화창한봄이왓다

경성〇〇관에는 정미회(精米會)주최로서회덥람회(書畵展覽會)가열니엿다

번잡한서울에 한은사람은 싸뜻한봄날에 단장하고 흙으로끗치람하고 혹은술을탐하야 동음질이나 우이동에는 사구라꼿구경에 사람이차고 영도사나 아정사에는 술마시는친구가 ㄹ치지안이한다 엇지하얏던 눈과바람이며이름이 가치여 쓸쓸지던서울은 시봄을 만나활기가 늠늠하다

정미회에서주최한 던람회에는 그들의 춘사긔를마나 ... 장내에서는 입장권을팔기에 쉬일틈이 업디 나라갈듯이 산뜻하게지여노은 이칭양옥에 납뒤로도라간 최창삼한담에는 붉은홍겁파흰홍겁으로딥든 미주직휘장이 길게 들너처엿고 휘장안에는 지조를 다토아 단청에처식용그린 다린써운 그림이수업시 벌녀여잇다

동양화부(東洋畵部)제오호실에는 칠괄인의젊은화가들이 모혀여셔 이러한출품화(出品畵)를보고서셔 돌고잇다

그들이보고셔도는 출품화는 시드러진꼿이라고화제(畵題)한것으로 흘난한의복의 아리싸운딘장을히고 반쯤혼조를씌운얼굴에 미소를씌우고 염혀는장고(長鼓)에걸을언고마지만 그림이다 엽해부친 조그마한종히에는 작자는 옥원녀사(玉園女史)제명(題名)은 (시드러진꼿)이라고 씨어잇다

「여보게 훌륭이 자네는춘곡선성의문하에잇섯스닛가알겟네그려 그래옥원녀사가 이만큼저조가잇슬가」

「글세 엇던지 나는옥원녀사가 그리는것은 못보앗스닛가 자세는모로겟는데!」

「그중에도 그중숫흐로순흥이는 놈빅한듯이더달한다

「갓흔문하에잇다면서 모른다는것은 수상하데그려 디리절이 만한지조가잇슬가 정말이러케 그린다고하면제자중에는제일이겟네」

「제자가무엇인가 훌륭한「와이푸」가되엿는데 하며누구인지비웃는사람이잇다

「어린그림이 입선(入選)이되다니 사람하는안해「옥원」을위하야춘곡선성의대작(代作)한것임

西鮮罹災同胞救濟金

全南求禮郡邑內基督敎靑年會에서는四報와如히三週日間限하고救濟金을蒐集한바其氏名과金額은左와如하더라

李順吉三圓 李丙默 趙慶英各二圓 金在水 尹分用 金秉植各一圓 姜時綠 金聖男 金昌坤 林律 鄭小才(女學生) 鄭春風 李洪根 鄭平浩 金秀龍 林萬烈 金正烈四十錢 金信愛各五十錢 鄭容金 高聖寬 文桂斗 林兆泰 高南禮 文相珪 梁又德 張順平各二十錢 朴南奕三十錢 趙東春 白基奉 文又順 金文哲 李福粟 李京德 金月坤 金太俊 韓鳳子各十錢 文鳳祚 李順德各五錢 無名氏六錢

計十八圓五十六錢(求禮)

自歡하는李某一君과同校敎職에잇고身願의게向하야愛와誠을다하는盧裕勳兩氏는어느날鶴城面栗田里에出張되얏슬셔에同里韓圭植氏의次子秉允(一四)이라는아히가會館外邊公普校에三學年으로잇다가學資金困難으로退學함을慨惜하야敎職을預擔하고新書校에入學을許하야目下勤學中임으로同面人士는兩氏의熱情을稱頌不已한다더라(安邊)

培花公普秋季運動

安邊郡培花面培花公立普通學校는이會前私立이던바今年八月부터公立으로하얏는바同校職員과學務委員諸氏는此를自祝키爲하야有志의贊成金二百圓을合하야本月二十一日上午九時부터秋季大運動會를同校運動場에서大規模로開催하얏는바二百八十餘名의同校生徒가秩序잇게競技와三千餘名男女觀衆의끈일새업는喝采는初有의盛況을呈하얏스며當日四十二種科目中에同校普樂隊에二三年生百餘名의動作遊戲는더욱히觀衆의歡感을起하얏스며場內에一種遺憾을見케됨은女學生이겨우六名에不過한것이며終日學父兄의砲臺攻擊을試하야勝利便에賞品兼筆紙一枚式을贈呈하고午後五時에散會하얏더라(安邊)

來仁團體消息(十六)

去二十三日來仁團體의發着은如左하며來仁團體總人員은一萬一千一百四十一人이더라

▲非邑郡五十一人午前九時四十五分仁川着東一旅館一泊二十四日

▲鎭安公普及父兄七十五人同上朝鮮旅館一泊二十四日發豫定

▲大同郡二十一人午前九時四十五分着午後五時十五分發上京

▲全南師範五十人午前八時二十分相峴着一泊二十四日發豫定

▲盈德郡三十五人午前十一時四十二分仁川着開豊旅館一泊二十四日午前發豫定

▲醴泉郡二十四人同上上京

▲茂朱郡十七人同上八時四十分發上京

▲金川郡公普二十四人午後二時四十五分仁川着同六時四十五分發上京(仁川)

同窓會創立紀念

平壤私立崇實中學校에서는去二十三日下午七時에長老敎西門外敎會堂에서同校同窓會創立二週年紀念式을擧行하얏는데先히正式順序로韓用益君의司會下에讚頌、祈禱、趣旨說明이잇슨後李東弼君의紀念辭가잇스며韓應奎君의經過事項報告와來賓中熱烈한祝辭가잇나자다시第二部順序로崇大樂隊의雄壯한軍樂소리며朴慶浩君의피아노獨奏며崔信明、金盤石、朴永福、金仁愛孃의救援함을求함이라는合唱은實로聽衆八百餘名의莫大한興奮을與한後同十一時에無事히閉會하얏더라(平壤)

婦人養智會組織

醴泉耶蘇敎會의經營인私設貞信學堂敎師千善京孃은當地에赴任한지不過數朔에暗黑한女子界를爲하야獻身的努力다다함은一般共知하는바이어니와氏는恒常舊家庭의婦人을爲하야何等의敎育或은團結機關이업슴을一大遺憾으로지니온든바幸히婦人夜學을開催하는同時에其機會를利用하야婦人養智會를組織하야가지고每土曜日마다智識을啓及식힐目的으로爲先討論을開催한다는데意外의好成績을得하야會員이三十餘名에達함으로醴泉婦人界의前路를開拓할一大紀元이되리라더라(醴泉)

李盧兩氏의奬學心

安邊郡新茅面新城里私立普通學校設立者로同校를爲하야여러가지로

靈山小作委員議決

慶南靈山小作會에서는本月九日下午二時本會館內에서臨時議長李周穆氏의司會로臨時委員會를開하고左의諸件을決議하얏다더라

一、本年稻作狀況은早、風、蟲、霜災의俱發로因하야前年比三割減의豫想인즉此로써各地主의諒解를求할方針은本會常務委員에一任할事

二、看坪時에一部不良地主들이地稅及公課金을小作料中加算하거나又는不當한小作料를要할時는小作人은其區內執行委員에게即時申出함此申出을受한洞委員은公正調査한後事實이確正할時는面委員部를經하야本部에報告하며本部에서는最後까지地主에對한方針을取할事

三、大正十二年度地稅及公課金은絕對로地主의要求에不應할事(靈山)

朝鮮人資格者相談會

今番京畿道協議會員選擧에臨하야朝鮮人有資格者朴經錫氏外四十名이

夜學校發起人總會

京畿道安城郡邑內普通學校는校室이狹窄하야入學志願學生을全部收容치못함을當地有志諸氏는遺憾으로思하고夜學校를設立하얏다함은本報에旣히報道한바어니와發起人諸氏는一層復興하기爲하야去十八日午後四時부터安城公立普通學校樓上에會集하야左記事項을決議하고本郡守李起晦氏는本夜學校에對하야一大祝辭가잇슨後同十時에閉會하얏더라

一、籌募生徒六十人

一、授業料六十錢을三十錢으로改正(安城)

面書記懇親會

載寧郡載寧面事務所書記金允錫、池允錫外諸氏의發起로載寧郡支廳管轄에在한載寧、信川、安岳、鳳山、四郡의各面書記五十六人은去八日午後八時에邑內金慶俊氏家에會集하야懇親會를開催하엿다더라(載寧)

金承玉氏의美擧

濟州島旌義面城山里區長金承玉氏는濟州公立農業學校生徒가濟州를巡回하는中城山里에서宿泊中인데諸般便利를周旋한바안이라一行二十八名의辨當을支給함으로校當局과學父兄은感荷不已히더라(濟州)

奉天視察團來仁

滿洲奉天에居留하는朝鮮人으로組織된朝鮮內地視察團約二十名은來二十八日에來仁하야市內重要地를視察하고即日歸京할豫定이라(仁川)

李尙浩氏의熱情

忠南江景錦江館主人李尙浩氏는十餘日前부터當館內藝妓一同과合力하야西鮮과東京災害를當한우리同胞를救濟할目的으로新派演劇을組織하야當地에서興行하다가去十月十七日에公州方面에巡廻하야演劇興行中에東京震災를當하고九死一生으로歸國하야서는乞食하야가며公州에到着한趙某의慘狀可憐을보고그저잇실수업다하고多大한同情을하얏는데江景一般人들은李氏의熱情을稱頌不已하더라(江景)

光州青年學院旅行

光州青年學院에서는修學旅行을한다함은旣報하얏거니와豫定과如히光州青年會敎務部委員崔張顯氏外十一名委員의領率下에高等課普通課學生百餘名은去十七日午前十時三十分特別列車로發程하야海東小金剛인長城白羊山을三日間旅行하고同十九日午後特別列車로歸院하얏다더라(全南)

南旨青年總會

慶南昌寧南旨青年會에서는本月二十一日에本會館內에서定期總會를開하얏는데會長李周穆氏의司會下에左記事項을討議하얏더라

一、寄附金募集의件

二、當地公普校學級延長에對한後援의件

三、避水臺設置의件

四、地方小作會同加의件(南旨)

各校聯合研究

寧邊公立尋常小學校講堂內에서去二十、二十一、兩日間義州、博川、泰川、龜川、郭山、渭州、等其他四校合十校가聯合하야各校長諸氏가會集한後當級小學校研究要項과與習訓練施設狀況、實地敎授、日語及其他여러가지로會議가有한後閉會하얏다더라(寧邊)

靈仁面通行人의不便

牙山郡靈仁面으로부터屯浦를通한道路는人馬가多數通行하는道路인바其中靈仁面白岩里에잇는一間半되는橋梁이昨年六月分에破壞된바至于今日까지修繕을하지아니하야人馬의交通이不能하다고來往人은所轄官廳에서速히修繕하야交通上不便이無하기를希望한다더라(屯浦)

醴泉青年會幹部會

醴泉青年會에서는第九回幹部會를去二十二日午後에開催하고諸般事項을決議한바大畧

長連普校秋季運動

黃海道長連公立普通學校에서는旣報와如히秋季陸上大運動會를去二十一日에同校運動場에서開催하얏는데定刻前부터雲集하는觀衆은人山人海를成하얏스며午前八時三十分에同校々長岩下安平氏의開會辭로始하야五十餘種目의競技를順序에依하야進行하얏는데天眞爛漫하고純潔無垢한男女兒童의活潑한氣像은觀衆에게無限한快感을與하얏스며特히婦人來賓運動이有하야異彩를呈하고空前의大盛況으로午後六時二十分에閉會하얏더라(長連)

郡守轉勤惜別宴

黃海道殷栗郡守南基允氏는今般安岳郡으로轉任케되미一般人士는此를慨惜이너여南郡守의留任을當局에申願코자洪淳翰、黃龍秀、朴贊赫三氏가道廳에出頭키로決議한後此旨를當局要路者에게豫히打電問議한바事不如意하야不得已留任運動을中止하고惜別의宴會를開하고去十八日郡守出發에際하야多數의男女老少가邑外까지送別하얏다더라(長連)

信川公普生의運動盛況

黃海道信川公立普通學校에서는今秋期를利用하야去二十一日에同校運動場에서秋期學生大運動會를開催하얏는데觀衆은定刻前부터人山人海를成하얏스며同日午前九時부터同校吉村校長의熱烈한司會下에千餘名學生의活潑한氣象으로規律的行列을取하야自勝自優의勇進氣勢와後援隊一同의萬歲喊聲은場中을擾亂케하얏스며따라서各個體操의奇妙한技術은一般觀衆諸氏의大歡迎裡에拍手喝采로同日午後六時에閉會하얏더라(信川)

鎭海勞働會創立

鎭海에서는距今十三年前開港當時부터勞働團體를組織하기로久히懇案中에이던바最近에至하야는勞働神聖을絕叫하는思潮가激流되는動機下에當地有志들의發起로八十餘名의共鳴을得하야去二十一日午後三時慶和洞勞働夜學會館內에서創立總會를開하고臨時議長禹乙龍氏의司會下에朱柄和氏의趣旨說明이有한後左의事項을決議하고任員을選한後閉會를宣한後卽時任員懇談會에移하야每月第四土曜日에는勞働에對한講演會開催와會員知識啓發할만한勞働新聞雜誌를閱覽키로決議하고同五時午에無事散會하얏다더라

決議順序

一、憲章通過

一、任員選擧 庶務部委員朱炳和、禹乙龍、會計部委員金宜英、敎育部委員禹斗滿、羅鍾健、相助部委員洪承奎、朴元載、社交部委員金相讚、崔政鏞、調査委員金英根、鄭益守、林甲碩

一、維持方針 義捐金募集의件

一、其他事項(鎭海)

江景青年會總會

忠南江景青年會에서는去二十一日午後四時에臨時會館德留亭에서定期總會를開催하얏는데出席한會員은六十餘名에達하엿고定刻이되미總務部鄭沂昱氏의開會辭가有한後順序에依하야出席會員數를點名後各部에經過報告가有하고新事業을討議하는데第一急先務인夜學會를設立하기로하고前任員은總辭職한後新히任員을無記名投標로選擧한바新任된任員의氏名은如左하고時間上關係로未決事項은第一回新任幹部會에一任決議하기로한後同五時三十分頃에閉會하얏다더라

會長尹吉重 副會長鄭沂昱 總務姜俊興 庶務部長朴錫圭 經理部長安商說 智德部長金履鳳 體育部長韓奉燮 評議員長金道逸 書記孟商鎬 韓奎燮 以外評議員은丁興燮氏外八人이더라(江景)

鎭海要港部職員觀覽團

鎭海要港部職員家族五百餘名은來二十八日午前十時汽艇으로釜山에來하야水産共進會를觀覽하고저한다더라(釜山)

聯合運動會賞品遝至

全北益山郡裡里光熙女塾主催로湖南私立女學校聯合大運動會를開한다함은累次報道한바어니와該地方有志는賞品準備에對하야金品又는物品을後援團體인本報裡里支局으로去二十二日에送付하엿는데金額及氏名은如左하더라

益山副面長李述魯公債百券、金昌濟、秉鉉公債百券二圓、安北瑞、鄭寬伊、金在榮、洪淳榮、朴允哲、林德根、金萬、金鍾相、金性奇各一圓、曹謂禹、金汝信、李春、金夏雲各五十錢(裡里)

天道敎少年會討論

北青郡天道敎少年會에서는去二十日午後七時에討論會를同郡天道敎宗理院內에서開하고天眞爛熳한少年少女가모와서『學業成就라는才操이냐?勤實인냐!』라는題로李宇英氏의司會下에林便少年演士가討論을한後에同敎青年高鎭謨 李炫載兩氏의最後討論이잇슨後趙斗熙氏의批評이有한後拍手聲裡에서閉會하고오는土曜日에討論問題를左와如히定하고散會하얏더라

問題 天道敎少年會를發展함에는金力이냐誠力이냐?(北青)

丁興燮氏의敎育熱

忠南江景市內에居住하는丁興燮氏는元來敎育及社會事業에熱情이有하야一般의稱頌이有하던바去二十一日江景青年會總會當席에서該會經營인夜學部에서經費困難함을見하고現金五圓을同情하야略少하나마充當케하라하고日後에라도經費困難을念慮말고아모조록熱誠으로學生을募集하야敎授하라고하얏는데一般은丁氏의敎育熱을稱頌不已하더라(江景)

東萊銀行株主總會

來十一月四日決定

東萊株主側一部에서株主總會招集請求書를旣히同行取締役에게提出하얏는바去二十一日에重役會를開하고來十一月四日로株主總會期를決定하얏다더라(東萊)

安鶴水利組는起訴

工費五萬圓要求를不應

安邊郡安鶴水利組合에서는請負者志岐組를相對로하야咸興地方法院元山支廳에訴訟을提起하얏는데其事實의原因은志岐組에서請負하야거의工事를告竣케하려던南川江上流를橫斷한原堤가不幸히去水災에全部破滅을當하얏는지라그리하야水利組에서는이것이工事檢査濟를밧기前에發生된損害라고認定하는同時此에對한工費全部를志岐組로서負擔하라는主張이엇스나志岐組는竣工檢査는못되얏슬지라도何如間水道開通式々지經하야預定한期間에水道를利用할뿐만아니라今年水災는預想치못한天災인즉原堤의未竣된一部의工費는擔當할지언정全部를要함은不當하다고工費五萬圓을支給하면工事를速竣하겟다고主張하야結局水利組에서는訴訟을提起케된것인바日前總督府技手一名과道技手一名과法院檢查員이지當地에出動하야工事의前後實狀을調査하얏다하며同組地主側에서는만일에訴訟의相持가오러ㄴ고보면農期에堤堰이完成되지못할가하는一般이憂慮한다더라(安邊)

南鮮運輸組發起總會

南鮮運輸組에서는去十九日에晋州郡晋州面大安洞京城館內에서同組合의第二回發起總會를下午九時에開催하야第一回錄과經過報告가有한後左記事項을決議하얏더라

一、定款 本會社定款及目論書를通過

一、總代 發起人總代四人을選定한바當選人員은晋州金斗台、範成、河東成榮求、宜寧沈相炎

一、株募集方法 募集委員을選定하야公募하되募集委員은金炳台、黃錫浩、成榮求、沈相炎、鄭四鎬諸氏인바其外地方發起人과努力募集하기로함

一、募集期間 大正十二年十一月末日

一、拂込期日 大正十二年十二月末日

一、株金 公募時證據金은不要하고約束手形으로第一回拂込金을總代中金斗台氏名義로함

一、公募株數 一千三百株

一、開通線 馬山、郡北間은沈相炎氏로會社設立前臨時商號로運輸를取扱케하되臨時商號는南鮮運輸組라稱하고會社設立以後는本社名義로함

一、旣設線 松汀里、潭陽間은旣己開通되얏스나創立總會에서決議하기로함 但臨時에對한損益은本社에不關함

一、商號變更 南鮮物産運輸株式會社를南鮮運輸株式會社라變更함(晋州)

宋氏의敎育熱特殊

慶北迎日郡滄州面訥台里는滄州一面의一隅에在한一農村인데相當한敎育機關이無하야一般은恒常遺憾으로思하던바當地有志宋鎬洙氏外數名의發起로昨年度에私立大昌學院을設置하고敎師林鳳翎을雇하야六十餘名의學年兒童을集合하야熱心으로敎授하던바學生이月加日增하야六十餘名에達하야着々進行中創立한지不過一週年에經費의關係로本學院을廢止의悲運에陷하고六十餘名의兒童은熱淚를먹음고道路에彷徨하며歲月을虛送하던바이情況을본當地青年宋二峯氏는自進하야義務的熱心敎授한다함으로一般人士들은氏의敎育熱을稱頌不已하더라(九龍浦)

北青公普校의運動

北青公立普通學校에서는去二十一日에秋季大運動會를開하고三十餘種의運動科目으로空前의盛況을致하얏는데千餘名의學生이天眞爛熳한遊戲와그의競技는一般觀覽者로하야금無限한興趣를與하고萬歲聲裡에서散會하얏더라(北青)

安歡間自働車

京畿道安城郡邑內共成自働車部主金錫鵬은一般乘客의便利를圖키爲하야當局에安城成歡間開通을出願이던中認可되야本月二十二日부터通行을開始하얏다더라(安城)

仁署車體檢査

仁川警察署에서는去二十四日午前九時부터市內人力車約百臺의車體檢査를施行하얏더라(仁川)

南原雲峰間道路起工

全北南原郡에서는雲峰間道路工事를着手하기爲하야郡當局과有志諸氏가多年間盡力을하야오든바今般地方費二萬圓과有志諸氏의寄附金과賦役으로近々起工하리라더라(南原)

普通學校地鎭祭

平壤鍾路公立普通學校에서는同校舍新築地의地鎭祭를擧行하얏는바官邸府尹、金理事官、佐藤府內務課長外關係府議員請負者等이列席하야松尾神官의祭文朗讀으로祭式을擧行하얏다더라(平壤)

安邊公普副共觀覽

安邊公立普通學校主催로五六學年生徒六十名과學父兄二十八名은同校敎員四氏의引率下에去二十日下午九時에出發하야副業共進會를觀覽하고二十二日下午에一行이無事歸着하얏다더라(安邊)

海外同胞가同情

露領哈爾賓에잇는耶蘇敎會及一般有志一同의同情金五十圓을鎭南浦水害救濟金으로到着되얏슴으로當地一般人士들은海外同胞의烈情을敬賀不已하더라(鎭南浦)

廣島幼年學生來釜

廣島幼年學校生徒二百六十名은朝鮮及滿州見學旅行으로去二十四日朝釜山에上陸하야直히北行하얏다더라(釜山)

金融組合員會議

寧邊金融組合에서는去十三日午後一時부터事務所內에서議長車國禪氏以下評議員八名이會集하야左와如한決議가有하얏다더라

一、組合員新加入에關한件

二、組合員信用程度決定

三、貸付金利子引下에關한件

四、新築事務所落成後現在事務室及物置에關한件

五、舍宅敷地二十六坪買入에關한件(寧邊)

仁川學校委員會

仁川學校組合에서는去十九日午後四時부터府廳樓上에서委員會를開催하고商業學校移管問題와此에附帶되는諸般問題를協議하엿는데本問題로말하면大端히重大한問題임으로곳그解決을見치못하고閉會한바仁川府에서는同組合議員一人과府吏員一人을釜山에出張케하야先히同地學校移管에對한經路를調査

辭令塔

각국 사람들이 레천부터조선을더하야이르기를 동방(東方)례의지국이라하는것은 첫재로 거룸을숭상하야부지런하고 라도라가기▲도리를직히여범강에어그러컴니잇고 또는도덕을숭상하야셔로셔로의호히이순후한풍기를함양(涵養)하는원인으로그러함인데 서그러함인지▲근일에와서는시티의풍조를셔라 그리함인지 자진자멸덕슈지로 지마는 못된풍양문자가 생기는것이다 그불량분자로밀하면 지쎄의집이 나망하던지 흥하던지할것인데 ▲그악습이점점자라서날의부지헝데간에 이간부치는 인를 임삼아서 중상덕두셔들 하던지 또는그부형을티하야자데가엇더니엇더니하는말업는말을지어더셔남의집화가를 순상케하는페막이심긴것이다 ▲남을중상하힝동을하고보면 자긔신명에해롭은것은피차못할일인데 그것이우손아습인나쌉이다자긔딜의미음이ㅅ투셔를하는것은당한사람이모로리라고 우미한생각으로그리던가이지마는▲박헌에 운이라는말이갓치필경은다아는법이다 그러고는주장하던지하던 면먹레손해를청구하던지 반희를이잇어케되겟는나말이다 그불낙분자의성명을발표히고싱호나아온불서하는바이다(패심셩)

謹告

朝鮮日報錦山支局 本支局記者鄭榮謨는解免하야本支局과一切無關이오니諸位照亮爲要

朝鮮日報金川支局 本支局總務兼記者鄭泰城氏는事情에依하야解任하얏사오니諸位照亮爲要

朝鮮日報新泰仁支局 本支局記者宋敏燮氏는事情에依하야解任하고本支局과關係가無하오니諸位照亮하시압

朝鮮日報沙里院支局 本支局業務擴張에伴하야金鳳瑞、鄭欽氏는記者로李德秀、金相禹氏는顧問으로選定하얏사오니僉位照亮하시압

祝朝鮮日報東萊支局設置

東萊 梵魚寺

東萊郡守 金翰植

株式會社 東萊銀行

東萊面職員一同

梁山郡 通度寺

梁山郡通度寺住持 金九河

東萊溫泉 金泉旅館

東萊溫泉 鳳舞寫眞館

祝朝鮮日報咸平支局設置

咸平郡海保面事務所 職員一同

咸平郡月也面事務所 職員一同

咸平郡鶴橋面事務所 職員一同

東亞日報社 咸平支局

咸平郡月也面月也里 鄭成根

直輸入 ◎當十月二十五日(木)부터 特別大公開
米國파라마운트映畵 實寫 世界漫遊 全一卷
米國파라마운트映畵 喜劇 獅子와曲馬女王 全二卷
米國파라마운트特作品…封切 哀話 故鄕으로 全五卷
米國파라마운트映畵 神秘劇 怪常한손 全二卷
十分間休息
餘興◎一流名唱 李東伯君獨唱
米國바이다그라프社特作品 喜話 女子를차저라 全五卷
◎週間劇樂第七號가나왓슴니다
◎特、一等客에게限하야乘降機로案內합니다
◎本劇場音樂隊는市中招聘에應홈
京城府仁寺洞 米國파라마운트特約 高級映畵 朝鮮劇場 電話光化門九八四番

十月二十六日(金)부터 新寫眞名畵公開
日活會社 實寫 曙鮭罐詰製造況 全一卷
米國파라마운트、라스키映畵 人情劇 時代의罪 全五卷
米國파라마운트、라스키映畵 正劇 偶然의實現 全五卷
米國새데ー支社 連續劇 覆面의女 全十五篇三十卷 第參篇 第四篇 第二回
日活高級映畵上映 優美館 電話光化門三九五番

朝鮮信託株式會社
◎營業科目
一、信託
一、證券信託
一、動産不動産의信託
一、代理貸付
一、擔保貸付
一、其他一般信託業
●營業案內進呈
本社●仁川本町●電話一三二番 出張所●京城明治町●電話一五九九番

洋靴는堅固華麗

價格은公平低廉
京城府水標町四三
天一洋靴店
地方代金引換